ΑΚΑΔΗΜΙΑ ΘΕΟΛΟΓΙΚΩΝ ΣΠΟΥΔΩΝ ΒΟΛΟΥ



Συναντώντας την παγκόσμια Ορθοδοξία

Ετήσιο πρόγραμμα 2022-2023

Συναντώντας την παγκόσμια Ορθοδοξία

Τα τελευταία τριάντα χρόνια ο ρόλος και η θέση της Ορθοδοξίας έχει επηρεαστεί παγκοσμίως από πολύπλευρες κοινωνικές αλλαγές όπως το τέλος του υπαρκτού σοσιαλισμού, η διεθνής μετανάστευση, η αύξηση της θρησκευτικής ποικιλομορφίας και της ακριβολογίας, οι διαδικασίες εκκοσμίκευσης και παγκοσμιοποίησης και οι προκλήσεις σχετικά με τα ανθρώπινα δικαιώματα. Σε αυτόν τον κατάλογο, πρέπει κανείς να προσθέσει την πρόσφατη πανδημία του κορωνοϊού, που προκάλεσε πολλά κοινωνικά, οικονομικά, πολιτικά και πνευματικά προβλήματα, για να μην αναφέρουμε τον αντίκτυπό της στην παγκόσμια σωματική και ψυχική υγεία, καθώς και τη συνεχιζόμενη ρωσική εισβολή στην Ουκρανία (έναν πόλεμο μεταξύ δύο ορθόδοξων εθνών) και την επακόλουθη ενεργειακή κρίση. Επιπλέον, αν λάβει κανείς υπόψη και την άνοδο ρεβιζιονιστικών θεωριών για την ιστορία και τα κρατικά σύνορα, που διατυπώνονται από διάφορα αυταρχικά καθεστώτα σε όλο τον κόσμο, καθώς και τη συνεχιζόμενη περιβαλλοντική κρίση, έχει ήδη μπροστά του ένα πολύχρωμο παζλ, μέσα στο οποίο η Ορθοδοξία καλείται να προσφέρει τη μαρτυρία της.

Είναι ευρέως παραδεκτό ότι για αιώνες, ιδιαίτερα μετά την κατάρρευση της βυζαντινής αυτοκρατορίας και στη διάρκεια της οθωμανικής κυριαρχίας, η Ορθοδοξία έχει υποστεί μια μακρά περίοδο θεολογικής αφασίας και βαβυλωνιακής αιχμαλωσίας σε δυτικά ή ξένα, γενικά, πρότυπα θεολογίας, στερούμενη έτσι όχι μόνο το όραμα αλλά και τα μέσα για δημιουργική προσέγγιση των εξελίξεων που λάβαιναν χώρα εκείνη την εποχή στη Δύση (Αναγέννηση, Μεταρρύθμιση, Διαφωτισμός κ.λπ.) και που τελικά οδήγησαν στην ανάδυση της νεωτερικότητας. Αντιμετωπίζοντας κρίσιμες συνθήκες, η Ορθοδοξία έμοιαζε ανίκανη να αντιδράσει με δημιουργικό τρόπο. Συχνά αφοσιωμένη με στατικό τρόπο σε ένα ένδοξο παρελθόν και μια πλούσια παράδοση, η πλειοψηφία των θεολόγων και των Εκκλησιών φανέρωνε μια ξεπερασμένη κατανόηση και ερμηνεία τόσο του παρελθόντος όσο και της περιρρέουσας ατμόσφαιρας, εκφραζόμενη με τρόπο ασύμβατο με τον εκκλησιαστικό τρόπο ύπαρξης και άσχετο με τις υπαρξιακές ανάγκες του κόσμου.

Παρόλο το πνευματικό και θεολογικό αυτό αδιέξοδο, με εθνικιστικές αποχρώσεις και διαιρέσεις ως αποτέλεσμα της δημιουργίας των εθνικών κρατών στα τέλη του 19ου αιώνα, η Ορθοδοξία άρχισε διστακτικά έναν διάλογο με τη Δύση στο πρώτο μισό του 20ου αιώνα, στο πλαίσιο της θεολογίας των Ρώσων εμιγκρέ, προσπαθώντας να αντιμετωπίσει την αναδυόμενη κυρίαρχη διαδικασία της παγκοσμιοποίησης και της εκκοσμίκευσης και, ταυτόχρονα, να αξιολογήσει ή και να αποδεχτεί τα διάφορα επιτεύγματα της νεωτερικότητας. Λόγω της περίφημης θεολογικής έκκλησης για μια νεοπατερική σύνθεση και του αιτήματος για ανανέωση της Ορθόδοξης θεολογίας, καθώς και λόγω της ευρύτερης αναβίωσης βιβλικών, πατερικών, λειτουργικών και άλλων μελετών στη Δύση, η Ορθόδοξη θεολογία άρχισε σταδιακά

να επανεξετάζει τη δική της παράδοση και εμπειρία, για να μπορέσει να δημιουργήσει μια ερμηνευτική πρόταση που θα είχε νόημα στον σύγχρονο κόσμο, χωρίς βέβαια αυτή η προσπάθεια να χαρακτηρίζεται πάντα από θάρρος και συνέπεια. Οι περαιτέρω αναταραχές σε όλες τις όψεις της ανθρώπινης ζωής, όπως οι ραγδαίες τεχνολογικές εξελίξεις, η μετα-αλήθεια και τα διαανθρώπινα αφηγήματα, καθώς και ο σχετικισμός που βασιλεύει στη σφαίρα της μετανεωτερικότητας, καθιστούν επείγουσα τη συζήτηση σχετικά με την εύρεση και τη διαμόρφωση των κατάλληλων υποθέσεων για μια σοβαρή επανεξέταση της φύσης, της μεθοδολογίας, του ήθους και του φρονήματος της σύγχρονης Ορθόδοξης θεολογίας.

Αντιμετωπίζοντας μια τέτοια κρίσιμη κατάσταση στις μέρες μας, η Ορθοδοξία, που εξακολουθεί να είναι βαθιά διχασμένη, πρέπει να βρει το θάρρος να φτάσει στην κορυφή, ξεκινώντας έναν δύσκολο αλλά ταυτόχρονα επείγοντα και αργοπορημένο, διπλό διάλογο: έναν εσωτερικό ανάμεσα στις διάφορες Ορθόδοξες εκκλησίες και τα θεολογικά ρεύματα για να θεραπευτούν χάσματα του παρελθόντος και του παρόντος και να ξεπεραστούν οι αγκυλώσεις και ο συλλογικός ναρκισσισμός, και έναν εξωτερικό με το όλο περιβάλλον, με τον κόσμο καθεαυτό, με αυτή την όψη της ιστορίας που αλλάζει ριζικά εκλιπαρώντας για μια βαθιά επαναδιατύπωση των θεολογικών θέσεων της Ορθοδοξίας, ώστε να διατυπωθεί τελικά ένα οικουμενικό όραμα και ένα διαλογικό ήθος που θα αναφέρεται στη σωτηρία του σύμπαντος κόσμου και όχι μόνο ενός Ορθόδοξου έθνους, είτε του ελληνικού, είτε του ρωσικού, είτε οποιουδήποτε άλλου. Μια τέτοια κίνηση θα διευκόλυνε και τις άλλες χριστιανικές παραδόσεις καθώς και τα κοσμικά σώματα να μπουν σε διάλογο με την Ορθοδοξία, με τρόπο που να ξεπερνά τα στερεότυπα του παρελθόντος και την στερεοποιημένη παραδοσιακότητα, καθιστώντας δυνατή την αναγνώριση της αύρας του Αγίου Πνεύματος που εξακολουθεί να διεισδύει στις εκκλησιαστικές κοινότητες ανοίγοντας τις για την επερχόμενη Βασιλεία του Θεού.

Σε αυτό το πνεύμα η Ακαδημία Θεολογικών Σπουδών Βόλου, τηρώντας την παράδοση του κριτικού στοχασμού επί επίκαιρων θεολογικών θεμάτων, οργανώνει τις δραστηριότητές της για το τρέχον ακαδημαϊκό έτος 2022-2023. Μεταξύ αυτών, το Δεύτερο Μεγάλο Συνέδριο της Διεθνούς Ορθόδοξης Θεολογικής Ένωσης (IOTA), 10-15 Ιανουαρίου 2023, χαρακτηρίζεται ως μια εξαιρετική εκδήλωση που φιλοξενείται στο Βόλο συγκεντρώνοντας μεγάλη ποικιλία Ορθοδόξων λογίων και ερευνητών παγκοσμίως, κληρικών αλλά και λαϊκών που εκπροσωπούν εκδοχές της παγκόσμιας Ορθοδοξίας, εκπληρώνοντας κατ' αυτόν τον τρόπο ένα αίτημα της Αγίας και Μεγάλης Συνόδου της Κρήτης (2016) για τη δημιουργία μιας μόνιμης βάσης διαλόγου και συνεργασίας εντός του Ορθόδοξου ακαδημαϊκού κόσμου. Επιπλέον, η Ακαδημία διοργανώνει μια σειρά εκδηλώσεων, διαλέξεων, παρουσιάσεων βιβλίων, συναντήσεων και συνεδρίων σε συνεργασία και με άλλους ορθόδοξους και οικουμενικούς οργανισμούς και ινστιτούτα.



Ακαδημία Θεολογικών Σπουδών Βόλου

Η Ακαδημία Θεολογικών Σπουδών Βόλου λειτουργεί από το 2000 ως ένα ανοιχτό εργαστήρι σκέψης και διαλόγου της Ορθόδοξης Εκκλησίας με την ευρύτερη κοινωνία και την παγκόσμια διανόηση. Οργανώνει με τη μορφή ανοιχτού πανεπιστημίου ετήσιους θεματικούς κύκλους σπουδών, διεθνή σεμινάρια, συνέδρια και εκδόσεις. Είναι ένας ανεξάρτητος, μη-κερδοσκοπικός οργανισμός που λειτουργεί υπό την αιγίδα της Ιεράς Μητροπόλεως Δημητριάδος. Από το 2014 έχει αναγνωριστεί από το Ελληνικό Υπουργείο Παιδείας και Θρησκευμάτων ως Ερευνητικό Κέντρο.

Για την επιδίωξη των στόχων της, η Ακαδημία έχει συμπράξει με πολλούς φορείς, αντιμετωπίζοντας από κοινού τα προβλήματα και τις προκλήσεις του καιρού μας, με πνεύμα σεβασμού της ετερότητας του καθενός. Ανάμεσα σε αυτούς τους φορείς περιλαμβάνονται η Ρωμαιοκαθολική Θεολογική Σχολή της Φλωρεντίας, το Θεολογικό Ινστιτούτο της Βοστώνης, το Γαλλικό Ινστιτούτο Αθηνών, το Πανεπιστήμιο Drury, το Τμήμα Θεολογίας Α.Π.Θ., το Τμήμα Ορθοδόξου Θεολογίας του Πανεπιστημίου του Μονάχου, τη Θεολογική Σχολή του Πανεπιστημίου της Χαϊδελβέργης, το Οικουμενικό Ινστιτούτο του Bossey και το Παγκόσμιο Συμβούλιο Εκκλησιών, το Συμβούλιο Ευρωπαϊκών Εκκλησιών, την Έδρα Ορθοδόξου Θεολογίας του Πανεπιστημίου Μύνστερ (Γερμανία), το Ρουμανικό Ινστιτούτο Διορθοδόξων, Διαχριστιανικών και Διαθρησκειακών Σπουδών (INTER Cluj-Napoca), το Ορθόδοξο Ινστιτούτο του Αγίου Σεργίου (Παρίσι), το Ινστιτούτο Οικουμενικών Ερευνών (Στρασβούργο), το Οικουμενικό Κέντρο και το περιοδικό Istina, το γαλλικό ορθόδοξο περιοδικό Contacts, το Χριστιανικό Πολιτιστικό Κέντρο Βελιγραδίου (Σερβία) το Βιβλικό Θεολογικό Ινστιτούτο του Αγίου Ανδρέα (Μόσχα, Ρω-

σία), την Ορθόδοξη Ακαδημία του Βάλαμο (Φινλανδία), το Ευρωπαϊκό Φόρουμ Ορθοδόξων Θεολογικών Σχολών (EFOST, Βρυξέλλες), την Παγκόσμια Φοιτητική Χριστιανική Ομοσπονδία (WSCF), το Ευρωπαϊκό Μουσουλμανικό Φόρουμ Νεανικών και Φοιτητικών Οργανώσεων (FEMYSO) την Ένωση Θεολόγων Ημαθίας, την Επιστημονική Ένωση Εκπαίδευσης Ενηλίκων, την Κοινωφελή Εταιρεία Ψυχοκοινωνικών Παρεμβάσεων «Πορεία Υγείας», τα Σχολεία Δεύτερης Ευκαιρίας Βόλου και Λάρισας και το Εναλλακτικό Σχολείο της Θεραπευτικής Κοινότητας «Έξοδος», το Δημοτικό Κέντρο Ιστορίας Βόλου, το Σύνδεσμο Νέων της Ι. Μητροπόλεως Δημητριάδος, τη Σχολή Αγιογραφίας «Δια Χειρός», την γαλλόφωνη ιστοσελίδα ορθόδοξης πληροφόρησης www.orthodoxie.com, την εφημερίδα «Η Θεσσαλία» του Βόλου, το κορυφαίο περιοδικό σπουδής στη λογοτεχνία Νέα Εστία, το θεολογικό περιοδικό Σύναξη, τα περιοδικά *Αναλόγιον* και *Λειμωνάριον* της Ιεράς Μητροπόλεως Κοζάνης και εν τέλει τις εκδόσεις Καστανιώτης, Αρμός, Ίνδικτος και Εστία. Από το 2017, η Ακαδημία ως Ερευνητικό Κέντρο είναι επίσης μέλος της Ευρωπαϊκής Ακαδημίας Θρησκευτικών Επιστημών (Eu.A.Re.).

Ως αποτέλεσμα αυτής της ακαδημαϊκής δραστηριότητας, η Μητρόπολη Δημητριάδος και η πόλη του Βόλου έχουν καταστεί διεθνής τόπος συνάντησης και θρησκευτικού διαλόγου.











Εκδηλώσεις

Κατά τα προηγούμενα ακαδημαϊκά έτη η Ακαδημία Θεολογικών Σπουδών μελέτησε θέματα όπως:

Η Ορθοδοξία στον 21ο αιώνα
Εκκλησία και Πολιτισμός
Εκκλησία και Εσχατολογία
Ορθοδοξία και Νεωτερικότητα
Εκκλησιολογία και Εθνικισμός στη μεταμοντέρνα εποχή
Ισλάμ και Φονταμενταλισμός – Ορθοδοξία και Παγκοσμιοποίηση
Χριστιανική παρουσία και μαρτυρία στην Παλαιστίνη και τη Μέση Ανατολή σήμερα: Θεολογικές και πολιτικές προκλήσεις
Ορθοδοξία και Ετερότητα
Φύλο και Θρησκεία – Η θέση της γυναίκας στην Εκκλησία
Καθ' οδόν προς το καθ' ομοίωσιν: Η θεολογική και ανθρωπολογική προσφορά της Elisabeth Behr-Sigel στην Εκκλησία
Γυναίκες και θρησκείες: το πρόβλημα της βίας και του φονταμενταλισμού
Θεολογία και Λογοτεχνία
Θεολογία και σύγχρονη Ναοδομία
Ο Νέος Συναξαριστής της Ορθοδόξου Εκκλησίας
Η θεολογία της ειρήνης στην Ορθοδοξία
Βιβλική θεολογία της απελευθέρωσης
Πατερική θεολογία και αμφιθυμίες της Νεωτερικότητας
Ορθοδοξία και Παιδεία: Τα Θρησκευτικά ως μάθημα ταυτότητας και πολιτισμού
Ορθοδοξία και Πολυπολιτισμικότητα
Η συμμετοχή των λαϊκών στη ζωή της Εκκλησίας
Αναταράξεις στη μεταπολεμική θεολογία: Η "θεολογία του '60"
Θεολογικές προσωπογραφίες Ι: Παναγιώτης Τρεμπέλας: Μεταξύ παράδοσης και ανανέωσης, μεταξύ επιστήμης και ιεραποστολής

Κράτος και Εκκλησία
Ορθοδοξία και Ισλάμ – Το Ισλάμ στην Ευρώπη
Ορθοδοξία, παράδοση και Ιστορία
Η συμμετοχή των Ορθοδόξων γυναικών στην Οικουμενική κίνηση
Νεοπατερική σύνθεση ή "Μετα-πατερική" θεολογία; Το αίτημα της θεολογίας της συνάφειας στην Ορθοδοξία
Η θέση της θρησκείας στο δημόσιο χώρο
Ζητήματα μεταρρύθμισης και ανανέωσης στην Ορθοδοξία
Πρόσφυγες, Μετανάστες και Εκκλησία
Εκπαίδευση μέσα από την Τέχνη
Μεταμορφώσεις του Ελληνοχριστιανισμού: 19ος-20ος αιώνας
Το ζήτημα της γλώσσας στη Λατρεία
Γιατί η Ορθόδοξη διδασκαλία για την θέωση γοητεύει τους δυτικούς χριστιανούς;
Η Υποδοχή του Παλαμισμού στη Δύση σήμερα
Η Διδασκαλία της Οικουμενικής Θεολογίας στον Ορθόδοξο κόσμο
Θεολογικές προσωπογραφίες ΙΙ: Νίκος Νησιώτης, ο Οικουμενικός θεολόγος της Ορθοδοξίας
Μητροπολίτης Περγάμου Ιωάννης Ζηζιούλας: Πρόσωπο, Ευχαριστία και Βασιλεία του Θεού σε ορθόδοξη και οικουμενική προοπτική
Κανόνες της Εκκλησίας και Νόμοι της Πολιτείας
Ορθοδοξία και συναφειακή θεολογία: Εναύσματα από την εκκλησιαστική παράδοση
Το πρόβλημα του κακού και το ζήτημα της θεοδικίας
Πολιτική Ορθοδοξία και Ολοκληρωτισμός στην μετα-κομμουνιστική εποχή
Οικοθεολογία, κλιματική δικαιοσύνη και ασφαλής διατροφή
Ο Μητροπολίτης Κάλλιστος Ware και η μαρτυρία της Ορθοδοξίας στη Δύση
Θεολογία και Αναπηρία σε ορθόδοξη προοπτική
Η αγιογραφία χθες και σήμερα στην Ελλάδα, στην Κωνσταντινούπολη και τον Ορθόδοξο κόσμο: Διαφορές και παραλληλίες





Θεολογικές Προσωπογραφίες ΙΙΙ: Αρχιεπίσκοπος Χρυσόστομος Παπαδόπουλος: Θεολογία και εκκλησιαστική ζωή στον Μεσοπόλεμο
Κριτική του κειμένου της Καινής Διαθήκης: Η σημασία της για την επιστήμη, τον πολιτισμό και την Εκκλησία
Η Ιερά Θεολογική Σχολή της Χάλκης: Το όραμα για την επόμενη μέρα
Φωνές της Λειτουργίας: Φύλο και επιτέλεση στην λατρευτική πρακτική της πρώιμης βυζαντινής Εκκλησίας
Η θέση του λαϊκού στοιχείου στον αρχαίο Συριακό Χριστιανισμό
Ιμπαντισμός: Κατανοώντας τη διαφορετικότητα στο Ισλάμ
Ορθόδοξη Ερμηνευτική της Καινής Διαθήκης: Ιστορία, θεωρία, προοπτικές
Ορθοδοξία και Φονταμενταλισμός
Αναπηρία, Εκκλησία και Κοινωνία
Μορφές χριστιανικών αφηγηματικών κειμένων: Θεολογικές και θύραθεν προσεγγίσεις
Πολιτική, κοινωνία και πολιτισμός στην Ορθόδοξη Θεολογία στην εποχή της Παγκοσμιοποίησης
Θεολογικές Προσωπογραφίες IV: Ο Αμίλκας Αλιβιζάτος και η σύγχρονη ελληνική Θεολογία: Πανεπιστημιακή διδασκαλία, εκκλησιαστική διακονία, Οικουμενικός διάλογος
Άγιος Συμεών ο Νέος Θεολόγος: Διεπιστημονικές προσεγγίσεις στη θεολογία του Φωτός και της Χάριτος
Ορθόδοξες Επινοήσεις της Ανατολής

Στην περίοδο της πανδημίας του κορωνοϊού, η Ακαδημία προχώρησε στην περαιτέρω αξιοποίηση των διαδικτυακών μέσων επικοινωνίας, οργανώνοντας τους δυο κύκλους διαδικτυακών εκδηλώσεων «Καιρός του ποιήσαι» και το ιστολόγιο «Πολυμερώς και Πολυτρόπως».



Ερευνητικό κέντρο

Λόγω της πολύπλευρης συμβολής και προσφοράς της Ακαδημίας Θεολογικών Σπουδών στα θεολογικά γράμματα και ευρύτερα στην έρευνα και τον πολιτισμό, με το νόμο 4310/2014 του Υπουργείου Παιδείας και Θρησκευμάτων για την «Έρευνα, Τεχνολογική Ανάπτυξη και Καινοτομία», η Ακαδημία Θεολογικών Σπουδών Βόλου συγκαταλέγεται πλέον μεταξύ των αναγνωρισμένων στην Ελληνική επικράτεια ερευνητικών κέντρων.

Το γεγονός αυτό αποτέλεσε μια πολύ σημαντική εξέλιξη για την Ακαδημία του Βόλου και μια αναγνώριση από την υπεύθυνη πολιτεία του έργου που επιτελείται, θέτοντας ένα ορόσημο για την περαιτέρω πορεία και ακαδημαϊκή της ανάπτυξη, τόσο σε τοπικό και εθνικό όσο και σε διεθνές επίπεδο. Η αναγνώριση αυτή επιφορτίζει την Ακαδημία Θεολογικών Σπουδών με περισσότερες ευθύνες και με νέα καθήκοντα για την προαγωγή και διεθνή προβολή της επιστημονικής θεολογικής έρευνας που επιτελείται στον τόπο μας, όσο και για τη ζωντανή και δημιουργική μαρτυρία της Ορθοδοξίας στο σύγχρονο κόσμο.

Το Ερευνητικό Κέντρο της Ακαδημίας Θεολογικών Σπουδών, περιλαμβάνει προς το παρόν πέντε εξειδικευμένους επιστημονικούς και ερευνητικούς τομείς οι οποίοι προβλέπεται σύντομα να μετεξελιχτούν σε ερευνητικά ινστιτούτα. Οι τομείς αυτοί είναι:

1. Τομέας Ψαλτικής & Μουσικολογίας

Ο Τομέας Ψαλτικής και Μουσικολογίας ιδρύθηκε το 2013. Σκοποί του Τομέα είναι η έρευνα, μελέτη, καταγραφή, διάσωση και προβολή του βυζαντινού και μεταβυζαντινού μουσικού πολιτισμού, ιδιαιτέρως της εκκλησιαστικής ψαλτικής, όπως διασώζεται στην ζώσα παράδοση των φυσικών του φορέων, κληρικών και ιεροψαλτών και όπως καταφθάνει ως τις ημέρες μας μέσω των άμεσων και έμμεσων πηγών του (μουσικά χειρόγραφα, θεωρητικά συγγράμματα και μελέτες, ιστορικές μαρτυρίες, πατερική και κοσμική γραμματεία κ.λπ.). Ένα από τα κυριότερα ενδιαφέροντα του Τομέα είναι η καταγραφή και μελέτη της τοπικής ψαλτικής παράδοσης της Μαγνησίας και της Μητρόπολης Δημητριάδος, μέσα από τη συγκέντρωση, ταξινόμηση και μελέτη των σχετικών πηγών ή μαρτυριών. Για την επίτευξη των ανωτέρω σκοπών πρωταρχικό μέλημα του Τομέα είναι η οργάνωση ενός μουσικού αρχείου κάθε είδους ηχητικών καταγραφών, φωτογραφιών, καταλοίπων, εγγράφων, χειρογράφων, και λοιπών πηγών για την έρευνα και μελέτη της Ψαλτικής στην Μαγνησία αλλά και πέραν αυτής, καθώς και η συγκρότηση μιας μουσικής και μουσικολογικής βιβλιοθήκης.

Επιπλέον, ο Τομέας στοχεύει να φέρει κοντά ερευνητές, επιστήμονες και επιστημονικούς φορείς, των οποίων το γνωστικό αντικείμενο ή τα ερευνητικά ενδιαφέροντα σχετίζονται αμέσως ή εμμέσως με την Ψαλτική, και να δημιουργήσει ένα δίκτυο συνεργασιών και διαδράσεων. Ως εκ τούτου,



αποβλέπει σε συνεργασίες και ανταλλαγές με το Ίδρυμα Βυζαντινής Μουσικολογίας της Ι. Συνόδου της Εκκλησίας της Ελλάδος, με τα Προγράμματα Ψαλτικής των Ανωτάτων Εκκλησιαστικών Ακαδημιών, με τους ανάλογους Τομείς Πανεπιστημιακών Σχολών της Ελλάδος και του εξωτερικού, με καλλιτεχνικούς φορείς (Σύλλογοι και Σύνδεσμοι Ιεροψαλτών, Σχολές Βυζαντινής Μουσικής) κ.λπ. Ήδη έχει πραγματοποιήσει τέσσερα διεθνή συνέδρια και άλλες ημερίδες, επιμορφωτικά σεμινάρια αλλά και καλλιτεχνικές εκδηλώσεις περί την Ψαλτική, και μέλη του έχουν κατ' επανάληψη συμμετάσχει σε ανάλογες διοργανώσεις. Επίσης, έχει εκδόσει ως τώρα έναν αριθμό βιβλίων και δίσκων, και έχει δημιουργήει σχετικές ιστοσελίδες, με σκοπό τη διάχυση των σχετικών πληροφοριών και πορισμάτων των ανωτέρω δράσεων σε κάθε ενδιαφερόμενο. Διευθυντής του Τομέα υπήρξε από το 2013 ως το 2022 ο Κωνσταντίνος Χ. Καραγκούνης, Αναπληρωτής Καθηγητής της Ανωτάτης Εκκλησιαστικής Ακαδημίας Αθηνών.

2. Τομέας Μελέτης της Χειρόγραφης Παράδοσης της Καινής Διαθήκης

Ο Τομέας Μελέτης της Χειρόγραφης Παράδοσης της Καινής Διαθήκης ιδρύθηκε το 2013. Κύριος σκοπός του είναι η κριτική έκδοση του βυζαντινού κειμένου, το οποίο χρησιμοποιείται από την Ορθόδοξη Ανατολική Εκκλησία ως το λειτουργικό της κείμενο. Ως επιμέρους στόχοι ορίζονται η εξεύρεση, συγκέντρωση, φωτογράφιση, μεταγραφή και μελέτη των χειρογράφων (συνεχές κείμενο ή εκλογάδια) που διασώζουν τον βυζαντινό τύπο κειμένου, η εκπαίδευση και επιμόρφωση ειδικών στην κριτική του κειμένου, η οργάνωση συνεδρίων και σεμιναρίων, οι κριτικές εκδόσεις του κειμένου της Καινής Διαθήκης και ειδικότερα η επανέκδοση της Πατριαρχικής έκδοσης του 1904 με βελτιώσεις, διορθώσεις και εν γένει εφαρμογή της σύγχρονης επιστημονικής μεθοδολογίας, η μελέτη και ανάδειξη της οποιασδήποτε μορφής πρόσληψης και ερμηνευτικού υπομνηματισμού του κειμένου της Καινής Διαθήκης στα βυζαντινά χειρόγραφα (λειτουργικά χειρόγραφα, ερμηνευτικές σειρές κτλ), η συμμετοχή σε διεθνή επιστημονικά fora, η συνεργασία με αντίστοιχα ερευνητικά ιδρύματα του εξωτερικού, η έκδοση ηλεκτρονικού επιστημονικού περιοδικού για τη διάχυση των αποτελεσμάτων του ερευνητικού έργου, η κατασκευή και συντήρηση σχετικής ιστοσελίδας για την ενημέρωση της διεθνούς ακαδημαϊκής κοινότητας, η συνεργασία με τις Ορθόδοξες Εκκλησίες της Ανατολής για την επανέκδοση και την κριτική διόρθωση του εν χρήσει λειτουργικού κειμένου της Καινής Διαθήκης (ειδικά στα σύγχρονα εκλογάδια) με βάση την έρευνα στη χειρόγραφη παράδοση.

Ο ως άνω Τομέας α) καλύπτει ένα σημαντικό κενό στην έρευνα, καθότι τα αντίστοιχα διεθνή ερευνητικά κέντρα ασχολούνται με άλλες μορφές της κειμενικής παράδοσης της αρχαίας Εκκλησίας (π.χ. αλεξανδρινός τύπος κειμένου, πάπυροι, αρχαίες λατινικές μεταφράσεις κ.ά.), έχοντας ως στόχο τους την εγγύτερη δυνατή προσέγγιση του αρχικού κειμένου (original text) της Καινής Διαθήκης, και όχι την αποκατάσταση του «ζωντανού κειμένου» (living text) στο πλαίσιο της βυζαντινής παράδοσης β) θα ερευνήσει και θα αναδείξει ένα σημαντικό τμήμα της παράδοσης της αρχαίας Εκκλησίας, το οποίο ως τώρα δεν έχει αξιοποιηθεί επαρκώς γ) θα προσφέρει ουσιαστικές υπηρεσίες κυρίως στις ελληνόφωνες Ορθόδοξες Εκκλησίες συμβάλλοντας στην επανέκδοση του κειμένου της Καινής Διαθήκης που χρησιμοποιείται στην καθημερινή λειτουργική τους πράξη δ) θα προβάλει σε διεθνές επιστη-



μονικό επίπεδο την τεράστιας πολιτιστικής αξίας και σημασίας κληρονομιά των ελληνικών χειρογράφων της Καινής Διαθήκης.

Διευθυντές του Τομέα ορίστηκαν οι εκ των μελών του Δ.Σ. της Ακαδημίας Θεολογικών Σπουδών (1) ο Χρήστος Καρακόλης, Καθηγητής Καινής Διαθήκης του Πανεπιστημίου Αθηνών, μέλος της Εκδοτικής Επιτροπής των κριτικών εκδόσεων της Καινής Διαθήκης "Nestle-Aland" και "Greek New Testament", μέλος της Επιτροπής Επιστημονικών Εκδόσεων της Γερμανικής Βιβλικής Εταιρίας, μέλος της Διοικούσας Επιτροπής της Studiorum Novi Testamenti Societas και αντιπρόεδρος της Επιτροπής της για την ανάπτυξη της Καινής Διαθήκης στην Ανατολική Ευρώπη, μέλος της Συμβουλευτικής Επιτροπής του περιοδικού Early Christianity, του Colloquium Oecumenicum Paulinum και του Colloquium Ioanneum και (2) η Αικατερίνη Τσαλαμπούνη, Αναπληρώτρια Καθηγήτρια Καινής Διαθήκης στο ΑΠΘ, μέλος της Διοικούσας Επιτροπής της European Association of Biblical Studies, μέλος του Δ.Σ. της European Society of Women in Theological Research, μέλος της Society of Biblical Literature, του Colloquium Oecumenicum Paulinum και της Γενικής Συνέλευσης της Ελληνικής Βιβλικής Εταιρίας.

3. *Τομέας Κανονικής Θεολογίας*

Ο Τομέας Κανονικής Θεολογίας ιδρύθηκε το 2014 και έχει σκοπό να ερευνήσει, να μελετήσει και να αναδείξει θέματα: α) Κανονογέννησης και Κανονογένεσης, β) Κανονικής Παραδόσεως και γ) Κανονικής Ερμηνευτικής. Αναλυτικότερα, η τρίπτυχη αυτή έρευνα θα καλύψει συνολικά, από άποψη μελέτης, έρευνας σπουδής και ζωής της Εκκλησίας:

α) το ευρύ φάσμα των δύο χιλιετιών, με σαφή κατ' αρχάς επικέντρωση στις Κανονικές Πηγές που αναδύθηκαν συνοδικά στην πρώτη χιλιετία, την χιλιετία της κανονογέννησης, με εισαγωγικά και ιστορικά προλεγόμενα σε αυτήν, καθώς και κειμενικά ζητήματα και ζητήματα κριτικής των κανονικών κειμένων, για να μελετηθούν στη συνέχεια οι κανονικές προεκτάσεις και απορροές της, που εμπεριέχονται στις επόμενες δύο γενικές πτυχές έρευνας.

β) Θέματα Κανονικής Παραδόσεως της Εκκλησίας όπως (ενδεικτικά):

1) Ιστορία των έντυπων εκδόσεων των Ιερών Κανόνων (16ος-20ός αι.)

2) Οι Κανονικές Συλλογές *Πηδάλιο* και *Σύνταγμα Ράλλη-Ποτλή* (19ος αι.) της Ορθόδοξης Εκκλησίας και η Μεταβυζαντινή Ερμηνευτική

3) Εκκλησιολογία και Διοικησιολογία των Ιερών Κανόνων

γ) Θέματα της Κανονικής Ερμηνευτικής στην σύγχρονη εποχή όπως (ενδεικτικά):

1) Σύγχρονα εκκλησιο-κανονικά ζητήματα

2) Πολιτεία, Ορθόδοξη Εκκλησία και Θρησκεύματα στην Ελλάδα, την Ευρώπη και την Οικουμένη

3) Κανονικό Δίκαιο και Διεθνής Πολιτική

Διευθυντής του Τομέα Κανονικής Θεολογίας ορίστηκε ο Μητροπολίτης

Περιστερίου κ. Γρηγόριος (Παπαθωμάς), μέλος του Δ.Σ. της Ακαδημίας, Καθηγητής Θεολογικής Σχολής Πανεπιστημίου Αθηνών και Ινστιτούτου Ορθόδοξης θεολογίας «Άγιος Σέργιος» Παρισίων, Πρόεδρος του Ευρωπαϊκού Φόρουμ Ορθοδόξων Θεολογικών Σχολών (EFOST), Κοσμήτωρ στο Θεολογικό Σεμινάριο «Άγιος Πλάτων Ταλλίνης» (Εσθονία), Μέλος της Συντακτικής Επιτροπής των Γαλλικών Ορθόδοξων περιοδικών Contacts και Le Messager Orthodoxe (Παρίσι), και του Ορθόδοξου Εσθονικού περιοδικού Usk Ja Elu (Τάλλιν), Μέλος της Συνοδικής Επιτροπής Διορθοδόξων και Διαχριστιανικών Σχέσεων, Μέλος του Δ. Σ. του Διορθοδόξου Κέντρου της Ιεράς Συνόδου της Εκκλησίας της Ελλάδος (Πεντέλη).

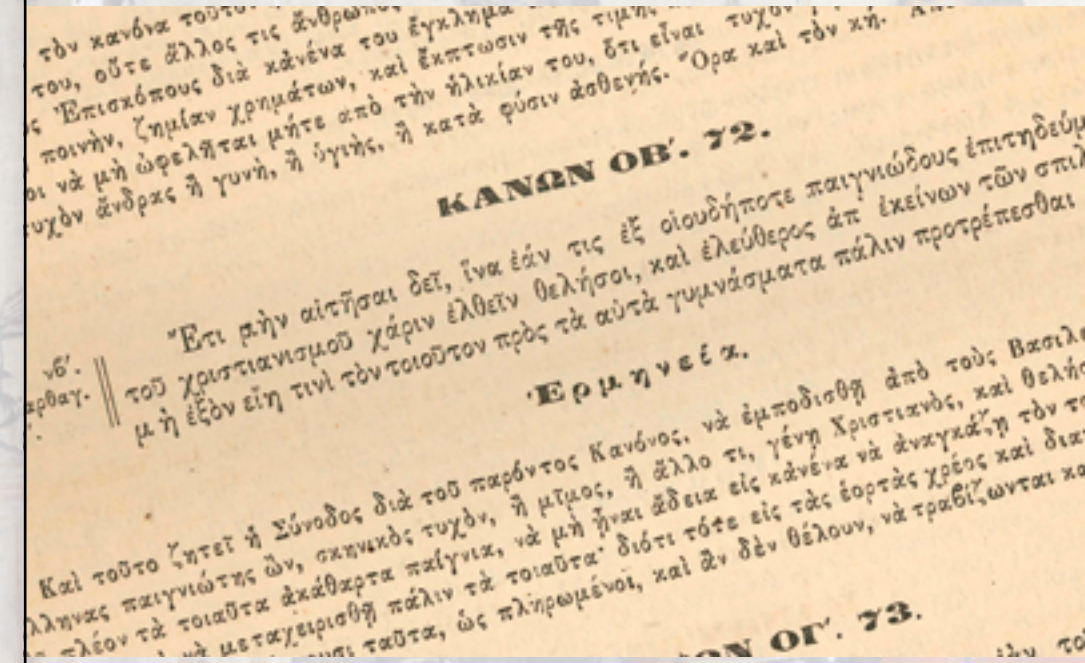

ΚΑΝΩΝ ΟΒ'. 72.

Ἔτι μὴν αἰτῆσαι δεῖ, ἵνα ἐάν τις ἐξ οἱουδήποτε παιγνιώδους ἐπιτηδεύμ
τοῦ χριστιανισμοῦ χάριν ἐλθεῖν θελήσοι, καὶ ἐλεύθερος ἀπ ἐκείνων τῶν σπιλ
μὴ ἔξὸν εἴη τινὶ τὸν τοιοῦτον πρὸς τὰ αὐτὰ γυμνάσματα πάλιν προτρέπεσθαι

Ἑρμηνεία.

Καὶ τοῦτο ζητεῖ ἡ Σύνοδος διὰ τοῦ παρόντος Κανόνος, νὰ ἐμποδισθῇ ἀπὸ τοὺς Βασιλ
λήνας παιγνιώτης ὢν, σκανικὸς τυχὸν, ἢ μῖμος, ἢ ἄλλο τι, γένῃ Χριστιανὸς, καὶ θελήσ
σιλέον τὰ τοιαῦτα ἀκάθαρτα παίγνια, νὰ μὴ ἦναι ἄδεια εἰς κανένα νὰ ἀναγκάζῃ τὸν τ
μὲ μεταχειρισθῇ πάλιν τὰ τοιαῦτα· διότι τότε εἰς τὰς ἑορτὰς χρέος καὶ δια
ταῦτα, ὡς πληρωμένοι, καὶ ἂν δὲν θέλουν, νὰ τραβίζωνται κα

ΚΑΝΩΝ ΟΓ'. 73.

4. *Τομέας Διαθρησκειακών Σπουδών*

Ο Τομέας Διαθρησκειακών Σπουδών ιδρύθηκε το 2014 και έχει ως αντικείμενο του τη μελέτη του πολύπλευρου θρησκευτικού φαινομένου στις επιμέρους σύγχρονες εκδηλώσεις του (με έμφαση στις πιο οικείες στον ελληνικό χώρο μονοθεϊστικές θρησκείες του Ιουδαϊσμού και του Ισλάμ) με την χρήση των κατάλληλων πορισμάτων της θρησκειολογικής έρευνας, όπως αυτή έχει διεθνώς αναπτυχθεί.

Η σπουδαιότητα της μελέτης του θρησκευτικού φαινομένου είναι προφανής τόσο διότι η θρησκεία αποτελεί βασική πτυχή της ίδιας της ανθρώπινης ύπαρξης, συνυφασμένη με την ίδια την ταυτότητά της, όσο και επειδή η

θρησκεία έχει διαχρονικά αποτελέσει αντικείμενο εκμετάλλευσης από ποικίλες πλευρές με συνέπεια η κοινώς λεγόμενη «επιστροφή της θρησκείας» στον δημόσιο χώρο να χρωματίζεται συχνά με μελανά χρώματα. Σε μια περίοδο όπου λιγότερο ή περισσότερο φαίνεται να πριμοδοτείται η μισαλλοδοξία και η βία, ο διάλογος μεταξύ των διαφόρων θρησκευτικών παραδόσεων μέσα στο πλαίσιο της σοβαρής επιστημονικής έρευνας αναφορικά με τη θέση της θρησκείας στον δημόσιο χώρο, θα μπορέσει να καλλιεργήσει όχι μόνο την αμοιβαία γνώση αλλά και να συμβάλει στην αρμονική και ειρηνική συνύπαρξη των επιμέρους ανθρώπων και παραδόσεων στον σύγχρονο πλουραλιστικό κόσμο. Πέραν των ανωτέρω, σκοπός του Τομέα θα είναι να αξιοποιήσει την μακραίωνη εμπειρία συμβίωσης των τριών μονοθεϊστικών θρησκειών στην ευρύτερη περιοχή της Μεσογείου και να εγκαινιάσει δράσεις και τράπεζες λόγου για την προαγωγή της καταλλαγής σε περιβάλλοντα θρησκευτικής ετερότητας.



Διευθύντρια του Τομέα Διαθρησκειακών Σπουδών ορίστηκε η Δρ. Αγγελική Ζιάκα, μέλος του Δ.Σ. της Ακαδημίας, Καθηγήτρια του Τμήματος Θεολογίας ΑΠΘ, Διδάσκουσα στο Τμήμα Πολιτικών Επιστημών του ιδίου Πανεπιστημίου και στο Τμήμα Ιστορίας και Εθνολογίας του Δημοκρίτειου

Λεπτομέρεια τοιχογραφίας, ναΰδριο Μεταμορφώσεως του Σωτήρος («Μέγα-Σωτήρα»), Τσαγκαράδα, Πήλιο

Πανεπιστημίου Θράκης, Επισκέπτρια καθηγήτρια του Πανεπιστημίου της Τιμισοάρα (Ρουμανία) και του Πανεπιστημίου της Αλαμπάμα (Τουσκαλούσα, Η.Π.Α.), μέλος της Επιστημονικής Επιτροπής για την Αναβάθμιση της Θρησκευτικής Παιδείας των Ιεροδιδασκάλων του Ισλάμ (Υπουργείο Παιδείας και Θρησκευμάτων), ιδρυτικό μέλος και μέλος του Δ. Σ. της Scientific Association for Ibadism and Ibadi Studies, ιδρυτικό μέλος και μέλος του Δ.Σ. της Επιστημονικής Εταιρείας Σπουδών Μέσης Ανατολής, και της Συμβουλευτικής Επιτροπής της Εκδοτικής Σειράς Ορθόδοξης Θεολογίας «Doxa & Praxis: Exploring Orthodox Theology» (WCC Publications, Γενεύη).

5. Τομέας Βυζαντινών & Μετα-Βυζαντινών Μνημείων & Κειμηλίων

Ο Τομέας Βυζαντινών και Μεταβυζαντινών Μνημείων και Κειμηλίων ιδρύθηκε το 2014 και ασχολείται με τη συστηματική μελέτη, καταγραφή, συντήρηση και ανάδειξη των εκκλησιαστικών μνημείων και κειμηλίων (φορητές εικόνες, ξυλόγλυπτα, χειρόγραφα, αντικείμενα μικροτεχνίας) τόσο σε εθνικό όσο κυρίως σε τοπικό επίπεδο.

Η σύσταση εξειδικευμένης βιβλιοθήκης για την προώθηση της έρευνας, η οργάνωση ψηφιακού αρχείου καταγραφών μνημείων και αντικειμένων και ψηφιακού φωτογραφικού αρχείου, η μουσειογραφική μελέτη και ανάδειξη τοπικών συλλογών εικόνων και κειμηλίων, ο σχεδιασμός πολιτιστικών διαδρομών στο πλαίσιο της ανάπτυξης του θρησκευτικού τουρισμού της περιοχής, με στόχο τη γνωριμία του ευρύτερου κοινού με τα βυζαντινά και μεταβυζαντινά μνημεία της Μαγνησίας, η ανάληψη ερευνητικών και εκπαιδευτικών προγραμμάτων και η διοργάνωση επιστημονικών συνεδρίων σε συνεργασία με τους αρμόδιους φορείς του Υπουργείου Πολιτισμού, της πανεπιστημιακής κοινότητας και της τοπικής αυτοδιοίκησης, περιλαμβάνονται στους κύριους στόχους του Τομέα.

Διευθύντρια του Τομέα Βυζαντινών και Μεταβυζαντινών Μνημείων και Κειμηλίων ορίστηκε η Μαρία Νάνου, Θεολόγος-Βυζαντινολόγος, ΜΑ Ιστορίας της Βυζαντινής Τέχνης του Πανεπιστημίου της Σορβόννης (Paris I-Panthéon-Sorbonne).

Η Ακαδημία Θεολογικών Σπουδών εξετάζει την περαιτέρω διεύρυνση των ερευνητικών της τομέων (Τομέας Φιλοσοφίας και Πατερικής Θεολογίας, Οικουμενικής Θεολογίας, Θεολογίας και Επιστημών του Ψυχισμού, Κατηχητικής και Διδακτικής των Θρησκευτικών, κ.ά.) στο μέλλον.

Instagram - Μια απόπειρα διαδικτυακού μουσείου

Σε συνάρτηση με την παραπάνω δραστηριότητα του Ερευνητικού Κέντρου, η Ακαδημία δημιούργησε τον Μάιο του 2020 έναν λογαριασμό στο Instagram όπου δημοσιεύει υλικό από το φωτογραφικό αρχείο της. Χρησιμοποιώντας αυτό το δημοφιλές και ελάχιστα ακαδημαϊκό μέσο, φιλοδοξεί να φέρει το ευρύτερο κοινό σε επαφή με τα κάθε είδους μνημεία και κειμήλια του γεωγραφικού χώρου της Μητρόπολης Δημητριάδος και όχι μόνο.

https://www.instagram.com/volosacademytheologicalstudies/



Συμμετοχή της Ακαδημίας Θεολογικών Σπουδών Βόλου στην 11η Συνέλευση του Παγκοσμίου Συμβουλίου Εκκλησιών με θέμα "Η αγάπη του Χριστού κινεί τον κόσμο προς την καταλλαγή κ την ενότητα"

Καρλσρούη, Γερμανία
28 Αυγούστου – 8 Σεπτεμβρίου 2022

Η Ακαδημία Θεολογικών Σπουδών Βόλου συμμετέχει στη Συνέλευση του ΠΣΕ με την διοργάνωση των ακόλουθων εργαστηρίων ή στρογγυλών τραπεζών:

1. Από τη φιλοξενία στην ένταξη: Οικουμενικές απαντήσεις στην προσφυγική κρίση
(Εργαστήριο, 1 Σεπτεμβρίου 2022)

Συμμετέχουν ο Σεβ. Μητροπολίτης Νέας Ιωνίας κ. Γαβριήλ (Εκκλησία της Ελλάδος), ο Αιδ. Michael Martin (Υπεύθυνος Οικουμενικών Σχέσεων στη Λουθηρανική Εκκλησία της Βαυαρίας) και ο Δρ. Andrej Jevtic (Επιτροπή των Εκκλησιών για τους Μετανάστες στην Ευρώπη, CCME). Το πάνελ συντονίζει ο Δρ. Νίκος Κουρεμένος (Ακαδημία Θεολογικών Σπουδών Βόλου).

2. Πολιτική Θεολογία: Εθνικισμός, Κοινωνική Δικαιοσύνη και Εσχατολογία. Προτεσταντικές και Ορθόδοξες Προσεγγίσεις
(Στρογγυλή τράπεζα, 2 Σεπτεμβρίου 2022).

Συμμετέχουν ο Αιδ. Δρ. Dietrich Werner (Θεολογικός Σύμβουλος του Οργανισμού «Bread for the World», Βερολίνο) και ο Δρ. Παντελής Καλαϊτζίδης (Ακαδημία Θεολογικών Σπουδών Βόλου). Τη στρογγυλή τράπεζα διοργανώνει ο Γιώργος Βλαντής (Διευθυντής του Συμβουλίου Χριστιανικών Εκκλησιών της Βαυαρίας και Επιστημονικός Συνεργάτης της Ακαδημίας Θεολογικών Σπουδών Βόλου, Μέλος της Αντιπροσωπείας του Οικουμενικού Πατριαρχείου στη Συνέλευση του ΠΣΕ), και τη συζήτηση συντονίζει ο π. Heikki Huttunen (Ορθόδοξη Εκκλησία της Φινλανδίας)

3. Εκκλησιολογία και Εθνικισμός: Συμφιλίωση μεταξύ των Εκκλησιών
(Εργαστήριο, 5 Σεπτεμβρίου 2022).

Συμμετέχουν ο Πρωθιερέας Αλέξανδρος Rentel (Πρωτοσύγκελλο της Ορθοδόξου Εκκλησίας εν Αμερική (OCA), Καθηγητής Κανονικού Δικαίου στο Θεολογικό Σεμινάριο του Αγίου Βλαδιμήρου στη Νέα Υόρκη) και η Δρ. Nichola

Brady (Γενική Γραμματέας του Οργανισμού «Churches Together in Britain and Ireland»). Τη συζήτηση συντονίζει ο Δρ Παντελής Καλαϊτζίδης (Διευθυντής της Ακαδημίας Θεολογικών Σπουδών Βόλου).

4. Υπέρβαση των ορίων στον οικουμενικό σχηματισμό: Αγκαλιάζοντας την πολλαπλότητα, εμπλέκοντας την ετερότητα, μετασχηματίζοντας την κοινότητα
(Εργαστήριο, 7 Σεπτεμβρίου 2022).

Συμμετέχουν ο Αιδ. Δρ. Peter Pavlovic (Συνδιάσκεψη Ευρωπαϊκών Εκκλησιών, CEC) και ο π. Φιλόθεος Μαρούδας (Δρ. Θ., Επιστημονικός Συνεργάτης της Ακαδημίας Θεολογικών Σπουδών και Διδάσκων στη Φιλοσοφική Σχολή του ΕΚΠΑ). Τη συζήτηση συντονίζει ο Δρ. Νικόλαος Ασπρούλης (Αναπληρωτής Διευθυντής της Ακαδημίας Θεολογικών Σπουδών).











Εργαστήρια «Επιστήμη και Ορθοδοξία ανά τον κόσμο»

«Φιλοσοφικές και θεολογικές προσεγγίσεις στη σχέση του Ορθόδοξου Χριστιανισμού και της σύγχρονης επιστήμης και τον μεταξύ τους διάλογο»

«Ψυχανάλυση και Ορθόδοξη Θεολογία»

28 Σεπτεμβρίου – 1 Οκτωβρίου 2022
Συνεδριακό Κέντρο «Θεσσαλία»
Μελισσάτικα, Βόλος

Δυο διήμερα διεθνή εργαστήρια διοργανωμένα από το Εθνικό Ίδρυμα Ερευνών και την Ακαδημία Θεολογικών Σπουδών Βόλου Τα εργαστήρια είναι μέρος του ερευνητικού προγράμματος «Επιστήμη και Ορθοδοξία ανά τον κόσμο» (Science and Orthodoxy around the World, SOW)..

Φιλοσοφικές και θεολογικές προσεγγίσεις στη σχέση του Ορθόδοξου Χριστιανισμού και της σύγχρονης επιστήμης και τον μεταξύ τους διάλογο
28–29 Σεπτεμβρίου 2022
Επικεφαλής: Βασίλειος Ν. Μακρίδης και Ευδοξία Δελλή

Paul Ladouceur (Πανεπιστήμια Τορόντο και Λαβάλ, Καναδάς): *Επιστήμη, Θεολογία και Παράδεισος: Είναι δυνατή μια χριστιανική θεολογία χωρίς την πτώση των πρωτοπλάστων;*

Ευδοξία Δελλή (Ερευνητικό Κέντρο της Ελληνικής Φιλοσοφίας, Ακαδημία Αθηνών): *Σύγχρονη επιστήμη και (Ορθόδοξη) Θεολογία: Αποτελούν δυο «αποκλίνουσες» γλώσσες;*

Christophe d'Aloisio (Ορθόδοξο Ινστιτούτο Αγίου Ιωάννη του Θεολόγου, Βρυξέλες και Καθολικό Πανεπιστήμιο Λουβαίν, Βέλγιο): *Ορθόδοξες ποιμαντικές κατανοήσεις της Ευχαριστίας σε σχέση με την πανδημία Covid-19*

Διονύσιος Σκλήρης (Ελληνικό Ανοιχτό Πανεπιστήμιο & Πανεπιστήμιο Αθηνών): *Η χαλκηδόνια Θεολογία και οι προκλήσεις της πανδημίας Covid-19*

(διαδικτυακά)

Terence Cuneo (Πανεπιστήμιο Βερμόντ, ΗΠΑ): *Ψευδή μοντέλα, αληθινός Θεός*

Σταμάτιος Γερογιωργάκης (Πανεπιστήμιο Έρφουρτ, Γερμανία): *Πίστη και επαγωγική λογική, και λογική απόλυτη*

Στέλιος Βιρβιδάκης (Πανεπιστήμιο Αθηνών): *Ηθικά επιχειρήματα για την ύπαρξη του Θεού και Ορθόδοξη θεολογική παράδοση*

Νικόλαος Ασπρούλης (Ακαδημία Θεολογικών Σπουδών Βόλου): *Προς μια οικο-δογματική: Ορθοδοξία και οικολογία σε διάλογο*

Βασίλειος. Ν. Μακρίδης (Πανεπιστήμιο Έρφουρτ, Γερμανία): *Βιωματική, πειραματική και μη-υποθετική: Είναι η Ορθόδοξη θεολογία μια εμπειρική επιστήμη; Θεολογικές, φιλοσοφικές και επιστημονικές παραδοχές*

Ψυχανάλυση και Ορθόδοξη Θεολογία
30 Σεπτεμβρίου – 1 Οκτωβρίου 2022
Επικεφαλής: π. Βασίλειος Θερμός και Ευδοξία Δελλή

Steven-John Harris: *Θεραπεία του προσώπου από θεολογική και ψυχολογική προοπτική: Είναι συμβατές;*

Βασιλική-Πηγή Χριστοπούλου: *Διακυμάνσεις των imagos στην δυναμική της θεραπείας: Επανεξέταση του Παύλειου «ψυχικού ανθρώπου».*

π. Γρηγόριος-Χρυστόστομος Τύμπας: *Πίστη και εμπιστοσύνη: Μια πολύπλοκη σχέση μέσα από ψυχολογικές και πνευματικές προοπτικές.*

Μαρία Μπούρη: *Το πάσχον σώμα και η θνήσκουσα ψυχή, Από τον Γρηγόριο Νύσσης στην ανακουφιστική ιατρική.*

Δημήτρης Κυριαζής: *Το ανθρώπινο σώμα στην σύγχρονη ψυχαναλυτική σκέψη.*

Petar Jevremović: *Η ψυχανάλυση ως εκκοσμικευμένη μορφή ασκητικής*

Παναγιώτης Αριστοτελίδης: *Ο φόβος του θανάτου στην ψυχανάλυση και την σύγχρονη ποιμαντική φροντίδα.*

π. Βασίλειος Θερμός: *Διαφυγή από τα συμπτώματα ή αποδοχή των συμπτωμάτων; Τα τέσσερα είδη λόγου στην Εκκλησία και τη Θεολογία.*

Κωνσταντίνος Εμμανουηλίδης: *Παρατηρήσεις για την Αλήθεια στην μετα-μοντέρνα εποχή (Ψυχαναλυτικές σκέψεις και στοχασμοί σε διάλογο με την Ορθοδοξία)* (διαδικτυακά)

Gregory Jensen: *Ορθοδοξία και ψυχολογία: Βρίσκοντας κοινό έδαφος στην κοινή μας πενία* (διαδικτυακά)

Τα κείμενα των εισηγήσεων θα εκδοθούν σε δυο συλλογικούς τόμους τους ερχόμενους μήνες.

Συμμετοχή της Ακαδημίας Θεολογικών Σπουδών στο Διεθνές Συνέδριο για την Παγκόσμια Ημέρα Βιοηθικής «Κοινωνική Ευθύνη και Υγεία»

Βιβλιοθήκη Φιλοσοφικής Σχολής
Πανεπιστήμιο Αθηνών
19 Οκτωβρίου 2022

Η Διεθνής Έδρα Βιοηθικής (ICB) είναι ένας παγκόσμιος οργανισμός με έτος ίδρυσης το 2001. Τα πρώτα 20 έτη ο οργανισμός λειτουργούσε υπό την αιγίδα της UNESCO (Haifa) ενώ πλέον αποτελεί και επίσημα Cooperative Center της Παγκόσμιας Ιατρικής Ένωσης (WMA). Αποστολή της ICB είναι να υπηρετεί την ανθρωπότητα προσπαθώντας να επιτύχει τα υψηλότερα διεθνή πρότυπα στη Βιοηθική, την Ιατρική Ηθική και την Εκπαίδευση στο Δίκαιο της Υγείας.

Το θέμα της Παγκόσμιας Ημέρας Βιοηθικής για το 2022 είναι «Κοινωνική Ευθύνη και Υγεία». Το αίσθημα ευθύνης των ατόμων απέναντι στις κοινωνίες τους διαδραμάτισε σημαντικό ρόλο στην πρόληψη της εξάπλωσης και της αποδοχής του εμβολιασμού στην πανδημία Covid-19. Παρατηρήθηκε σε όλο τον κόσμο ότι οι υπεύθυνες συμπεριφορές των ατόμων βοήθησαν στον περιορισμό της νόσου και αντίστροφα.

Η Ακαδημία Θεολογικών Σπουδών Βόλου συμμετέχει ως συνδιοργανωτής του Συνεδρίου και εκπροσωπείται με ομιλίες του προέδρου του Δ.Σ., Μητροπολίτη Δημητριάδος κ. Ιγνατίου (Γεωργακόπουλου), του Διευθυντή της, Δρ. Παντελή Καλαϊτζίδη και του επιστημονικού συνεργάτη της Δρ. Φώτιου-Φιλόθεου Μαρούδα.

Περισσότερες πληροφορίες στον ιστότοπο
https://www.ouc.ac.cy/index.php/en/news-events/news/2583-bioethics2022











Η χριστιανική μαρτυρία στον σημερινό κόσμο: Όψεις της σύγχρονης Ορθόδοξης θεολογίας στην Ελλάδα

Συνέδριο, 20–23 Οκτωβρίου 2022
Καθολική Ακαδημία Κοινωνικών Θεμάτων
Ρέγκενσμπουργκ, Γερμανία

Συνδιοργάνωση με το Ινστιτούτο Ανατολικών Εκκλησιών
της Ρωμαιοκαθολικής Επισκοπής του Ρέγκενσμπουργκ

Παρασκευή 21 Οκτωβρίου:

Dr. Rudolf Voderholzer (Επίσκοπος Ρέγκενσμπουργκ): *Σύγχρονες προκλήσεις για την Καθολική Εκκλησία*

Μητροπολίτης Καμερούν Γρηγόριος Στεργίου: *Η ορθόδοξη ιεραποστολή στην Αφρική μέσα από το παράδειγμα της Ιεράς Μητροπόλεως Καμερούν. Ποιμαντικά προβλήματα αρχαίων κοινωνιών υπό το φως της νεωτερικότητας*

Μητροπολίτης Περιστερίου Γρηγόριος Παπαθωμάς (Καθηγητής Θεολογικής Σχολής Πανεπιστημίου Αθηνών): *Σύγχρονες (1872-2022) συμβολές του Κανονικού Δικαίου της Ορθόδοξης Εκκλησίας στη μετανεωτερική εποχή*

Dr. Habil. Dietmar Schon OP (Ινστιτούτο Ανατολικών Εκκλησιών, Ρέγκενσμπουργκ): *Το κείμενο του Οικουμενικού Πατριαρχείου για την κοινωνική ηθική*

Δημήτριος Μόσχος (Καθηγητής Θεολογικής Σχολής Πανεπιστημίου Αθηνών): *Πολιτική θεωρία και Ορθόδοξη θεολογία στη σύγχρονη Ελλάδα*

Kristina Stoeckl (Καθηγήτρια, Πανεπιστήμιο Ίνσμπρουκ, Αυστρία): *Ορθοδοξία και ανθρώπινα δικαιώματα*

Βασίλειος Ν. Μακρίδης (Καθηγητής, Πανεπιστήμιο Ερφούρτης, Γερμανία): *Η ελληνορθόδοξη θεολογία και η ενασχόλησή της με τις προκλήσεις της νεωτερικότητας*

Άννα-Θεοδώρα Βαλσάμου, MTh (Ακαδημία Θεολογικών Σπουδών Βόλου) *Εκκλησία και έθνος στην Ελληνική θεολογία μετά το 2000*

Σάββατο 22 Οκτωβρίου:

Γεώργιος Βλαντής, MTh (Συμβούλιο των Εκκλησιών της Βαυαρίας, Ακαδημία Θεολογικών Σπουδών Βόλου): *Οικουμενισμός και ελληνόφωνη Ορθοδοξία*

Δρ. Νικόλαος Ασπρούλης (Ελληνικό Ανοικτό Πανεπιστήμιο, Ακαδημία Θεολογικών Σπουδών Βόλου): *Από τη νεοπατερική στη μεταπατερική θεολογία: Η θέση και ο ρόλος των Πατέρων στη σύγχρονη ελληνορθόδοξη θεολογία*

Αικατερίνη Τσαλαμπούνη (Καθηγήτρια, Θεολογική Σχολή Αριστοτελείου Πανεπιστημίου Θεσσαλονίκης): *Η θέση των γυναικών στην Εκκλησία: Ερεθίσματα από τη σύγχρονη ελληνική θεολογία*


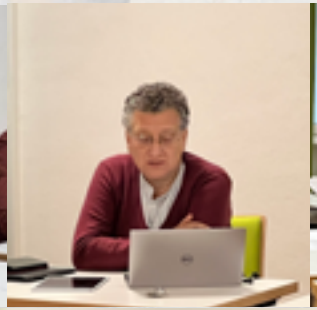
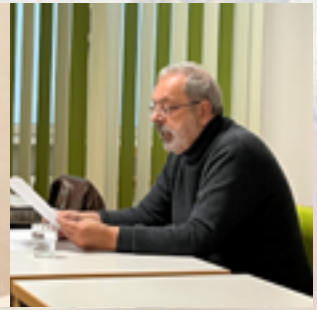
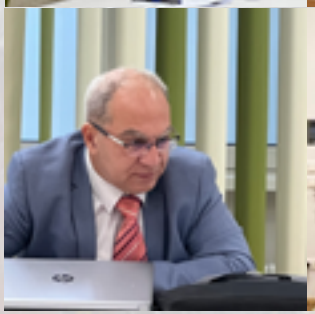


Μεγάλο Συνέδριο ΙΟΤΑ 2023
«Ιεραποστολή και Ορθόδοξη Εκκλησία»

11–15 Ιανουαρίου 2023

Συνεδριακό Κέντρο «Θεσσαλία»
Ξενοδοχείο Park
Συνεδριακό Κέντρο Forum
Εξωραϊστική
Κινηματογράφος Αχίλλειο
Ευαγγελική Εκκλησία Βόλου

Το δεύτερο μεγάλο συνέδριο της Διεθνούς Ορθόδοξης Θεολογικής Ένωσης (ΙΟΤΑ) πραγματοποιείται στον Βόλο στις 10-15 Ιανουαρίου 2023, τέσσερα χρόνια μετά την πραγματοποίηση του πρώτου τέτοιου συνεδρίου, στο Ιάσι της Ρουμανίας το 2019. Το Συνέδριο φιλοξενείται από την Ακαδημία Θεολογικών Σπουδών Βόλου, τελώντας υπό την ευλογία του Σεβασμιωτάτου Μητροπολίτου Δημητριάδος κ. Ιγνατίου και αναμένοντας να συγκεντρώσει περίπου 400 συνέδρους. Το θέμα του συνεδρίου είναι «Ιεραποστολή και Ορθόδοξη Εκκλησία».

Η Διεθνής Ορθόδοξη Θεολογική Ένωση (ΙΟΤΑ), που δημιουργήθηκε το 2017 από τον καθηγητή Paul Gavrilyuk είναι μια κοινότητα ερευνητών σε παγκόσμιο επίπεδο με στόχο την ανταλλαγή γνώσεων και απόψεων στο πλαίσιο της Ορθόδοξης Παράδοσης. Η ΙΟΤΑ διοργανώνει διεθνή συνέδρια και διευκολύνει συλλογικά ερευνητικά έργα, φιλοδοξώντας έτσι να συμβάλλει στην ανάπτυξη και ανανέωση της Ορθόδοξης Εκκλησίας, υποστηρίζοντας την πανορθόδοξη ενότητα και συνοδικότητα. Ως πανορθόδοξος μη κερδοσκοπικός οργανισμός, η ΙΟΤΑ δεν ανήκει σε καμία τοπική Εκκλησία και προσπαθεί να διατηρεί εποικοδομητικές σχέσεις με όλες τις Ορθόδοξες Εκκλησίες.

Η ΙΟΤΑ συγκροτείται από είκοσι επτά έδρες, καθεμία από τις οποίες αντιπροσωπεύει έναν ξεχωριστό τομέα γνώσης σχετικά με τις Ορθόδοξες Χριστιανικές Σπουδές. Οι έδρες διευθύνονται από διεθνώς αναγνωρισμένους ορθόδοξους ερευνητές. Ενδεικτικά, ορισμένες από τις έδρες είναι οι Βιβλικές Σπουδές, το Κανονικό Δίκαιο και η Ποιμαντική Θεολογία, ο Χριστιανισμός στη Μέση Ανατολή, η Εκκλησιαστική Μουσική, η Δογματική Θεολογία, ο Οικουμενικός Διάλογος, οι Λειτουργικές Σπουδές, οι Πατερικές Σπουδές, η Φιλοσοφία της Θρησκείας, η Πολιτική Θεολογία, κλπ.

Η πρόσκληση για εισηγήσεις δημοσιεύτηκε τον Φεβρουάριο του 2022, ενώ οι εγγραφές στο Συνέδριο άρχισαν το καλοκαίρι του 2022. Η γλώσσα του Συνεδρίου είναι η αγγλική. Περισσότερες πληροφορίες και αναλυτικό πρόγραμμα δίνονται στον ιστότοπο της ΙΟΤΑ (https://iota-web.org/).

I O T A
INTERNATIONAL ORTHODOX THEOLOGICAL ASSOCIATION

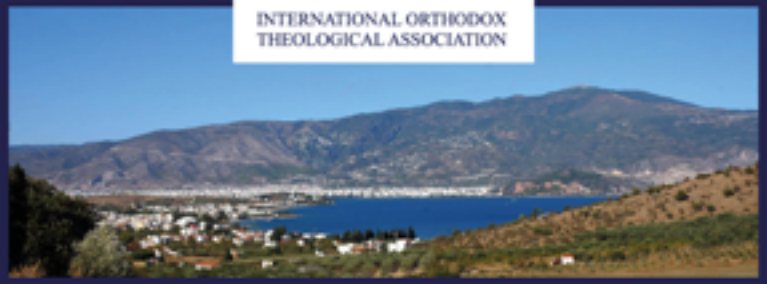

SECOND INTERNATIONAL MEGA-CONFERENCE

JANUARY 11-15, 2023
VOLOS, GREECE

Καιρός του ποιήσαι - 3

Αξιοποιώντας τις δυνατότητες που δίνει η σύγχρονη τεχνολογία της επικοινωνίας, και έπειτα από τη μεγάλη επιτυχία που γνώρισαν οι δύο προηγούμενοι κύκλοι (2020-2021 και 2021-2022), η Ακαδημία Θεολογικών Σπουδών Βόλου διοργανώνει για τρίτη συνεχή χρονιά έναν κύκλο διαδικτυακών δημόσιων διαλέξεων, φιλοδοξώντας να ανοίξει τη συζήτηση στο ευρύτερο κοινό γύρω από επίκαιρα θέματα θεολογικού, φιλοσοφικού αλλά και ευρύτερου πνευματικού και υπαρξιακού ενδιαφέροντος. Για τον σκοπό αυτό και φέτος επιφανείς ομιλητές από την Ελλάδα και το εξωτερικό, κληρικοί και λαϊκοί, πανεπιστημιακοί καθηγητές και εγκρατείς ερευνητές, θα κληθούν να προσφέρουν τον γόνιμο και δημιουργικό προβληματισμό τους γύρω από σημαντικά ζητήματα.

Ο φετινός κύκλος (Φεβρουάριος-Ιούνιος 2023) θα περιστραφεί, μεταξύ άλλων, γύρω από τις τρέχουσες θεολογικές και εκκλησιαστικές προκλήσεις που έθεσε η ρωσική εισβολή στην Ουκρανία για την ενότητα και το μέλλον της παγκόσμιας Ορθοδοξίας, ενώ θα εξεταστεί ο ρόλος των Ορθόδοξων χριστιανών στον σύγχρονο διαρκώς μεταβαλλόμενο κόσμο στο πεδίο της ιεραποστολής, της δημόσιας μαρτυρίας, της ανθρωπολογίας και σωτηριολογίας, σε ζητήματα ποιμαντικής, στον διάλογο με τις άλλες θρησκευτικές παραδόσεις, και πολλά άλλα. Έχοντας σε μεγάλο βαθμό επιστρέψει στην κανονικότητα μετά από δύο χρόνια περιορισμών λόγω της πανδημίας του κορωνοϊού, ο φετινός κύκλος θα υιοθετήσει μια υβριδική μορφή, όπου εκτός από τις αμιγώς διαδικτυακές συναντήσεις θα υπάρξουν και διαλέξεις με φυσική παρουσία στον Βόλο και την Αθήνα με παράλληλη διαδικτυακή μετάδοση, ενώ όπου είναι απαραίτητο θα υπάρχει και ταυτόχρονη διερμηνεία από τα αγγλικά και τα ελληνικά.

Το πρόγραμμα του φετινού κύκλου διαλέξεων είναι το παρακάτω. Σημειώνουμε ότι πιθανώς να υπάρξουν μικρές τροποποιήσεις, που θα ανακοινωθούν εγκαίρως.

Τετάρτη 15 Φεβρουαρίου, ώρα 7:00 μ.μ.
Η ΟΡΘΟΔΟΞΙΑ ΣΤΗΝ ΑΦΡΙΚΗ: ΠΡΟΒΛΗΜΑΤΑ, ΠΡΟΚΛΗΣΕΙΣ, ΠΡΟΟΠΤΙΚΕΣ
Μητροπολίτης Καμερούν Γρηγόριος (Στεργίου)
Συντονιστής: **Παντελής Καλαϊτζίδης**, Διευθυντής της Ακαδημίας Θεολογικών Σπουδών Βόλου

Πέμπτη 9 Μαρτίου, ώρα 7:00 μ.μ.
«ΣΩΣΟΝ, ΚΥΡΙΕ, ΤΟΝ ΛΑΟΝ ΣΟΥ»:
Ο ΚΑΘΑΓΙΑΣΜΟΣ ΤΗΣ ΒΙΑΣ ΣΤΑ ΕΚΚΛΗΣΙΑΣΤΙΚΑ ΚΕΙΜΕΝΑ
Τζωρτζ Δημακόπουλος, Καθηγητής και συν-Διευθυντής του Κέντρου Ορθόδοξων Χριστιανικών Σπουδών του Πανεπιστημίου Fordham, Νέα Υόρκη, ΗΠΑ
Συντονισμός: **Νίκη Τσιρώνη**, Επιστημονική συνεργάτις (Βυζαντινές Σπουδές) του Ελληνικού Εθνικού Ιδρύματος Ερευνών



Πίνακας αφίσας: Τάσος Μπαμπατζάς, *Νυχτερινός κόκκορας*, ακρυλικό σε χαρτόνι, 2021

Τρίτη 4 Απριλίου, ώρα 7:00 μ.μ.
«ΣΤΟ ΠΙΣΩ ΜΕΡΟΣ ΤΗΣ ΚΟΙΝΩΝΙΑΣ». ΦΥΛΑΚΙΣΜΕΝΕΣ ΚΑΙ ΑΠΟΦΥΛΑΚΙΣΜΕΝΕΣ ΓΥΝΑΙΚΕΣ, Η ΕΚΠΑΙΔΕΥΣΗ ΚΑΙ Η ΚΟΙΝΩΝΙΚΗ ΕΠΑΝΕΝΤΑΞΗ ΤΟΥΣ.
Κλήμης Πυρουνάκης, Συντονιστής του Δικτύου Αποφυλακισμένων και Φυλακισμένων Γυναικών, τέως Διευθυντής του Σ.Δ.Ε. του Καταστήματος Κράτησης Ελεώνα Θήβας
Συντονισμός: **Θανάσης Καραγιάννης**, Προϊστάμενος του 33ου Δημοτικού Σχολείου Βόλου στο Ειδικό Σωφρονιστικό Κατάστημα Νέων

Τετάρτη 26 Απριλίου, ώρα 7:00 μ.μ.
Η ΤΡΙΤΗ ΡΩΜΗ: Η ΜΟΣΧΑ ΚΙ Ο ΘΡΟΝΟΣ ΤΗΣ ΟΡΘΟΔΟΞΙΑΣ
Στρογγυλή τράπεζα με αφορμή την επανέκδοση του ομώνυμου βιβλίου του Αλέξανδρου Μασσαβέτα. Συνομιλούν:
Αλέξανδρος Μασσαβέτας, δημοσιογράφος, συγγραφέας
Μητροπολίτης Περιστερίου Γρηγόριος (Παπαθωμάς), Καθηγητής της Θεολογικής Σχολής ΕΚΠΑ, Καθηγητής του Ορθοδόξου Ινστιτούτου Αγίου Σεργίου Παρισίων
Θανάσης Σαμαράς, δημοσιογράφος
Δημήτρης Τριανταφυλλίδης, συγγραφέας, μεταφραστής, δημοσιογράφος
Συντονισμός: **Παντελής Καλαϊτζίδης**, Διευθυντής της Ακαδημίας Θεολογικών Σπουδών Βόλου

Τετάρτη 17 Μαΐου, ώρα 7:00 μ.μ.
ΟΡΘΟΔΟΞΗ ΕΞΟΥΣΙΑ:
ΣΥΖΗΤΩΝΤΑΣ ΓΙΑ ΤΙΣ ΘΕΟΛΟΓΙΕΣ ΤΗΣ ΙΕΡΑΡΧΙΑΣ ΚΑΙ ΤΗΣ ΔΗΜΟΚΡΑΤΙΑΣ
Ashley Purpura, Αναπληρώτρια Καθηγήτρια Θρησκευτικών Σπουδών του Πανεπιστημίου Perdue, Ιντιάνα, ΗΠΑ.
Συντονιστής: **π. Κύριλλος Γοβορούν**, Καθηγητής, Θεολογική Σχολή Στοκχόλμης, Σουηδία

Τετάρτη 7 Ιουνίου, ώρα 7:00 μ.μ.
ΕΚΚΛΗΣΙΑΣΤΙΚΗ ΑΥΘΕΝΤΙΑ ΚΑΙ ΑΚΑΔΗΜΑΪΚΗ ΕΛΕΥΘΕΡΙΑ ΣΤΗΝ ΟΡΘΟΔΟΞΙΑ
Συνομιλούν:
Παντελής Καλαϊτζίδης, Διευθυντής της Ακαδημίας Θεολογικών Σπουδών
Ionut Biliuta, Ινστιτούτο Κοινωνικών Επιστημών Gh. Sincai, Ρουμανική Ακαδημία
Milan Vukomanović, Καθηγητής Κοινωνιολογίας της Θρησκείας, Φιλοσοφική Σχολή, Πανεπιστημίου Βελιγραδίου, Σερβία
Inga Leonova, Διευθύντρια του Ορθόδοξου περιοδικού *The Wheel*, Νέα Υόρκη, ΗΠΑ
Συντονισμός: **Assaad Elias Kattan**, Καθηγητής Ορθόδοξης Θεολογίας του Πανεπιστήμιου Μύνστερ, Γερμανία

Τετάρτη 21 Ιουνίου, ώρα 7:00 μ.μ.
ΘΕΟΛΟΓΙΑ ΤΩΝ ΘΡΗΣΚΕΙΩΝ ΣΤΟΝ ΟΡΘΟΔΟΞΟ ΧΡΙΣΤΙΑΝΙΣΜΟ ΚΑΙ ΤΟ ΙΣΛΑΜ
Συνομιλούν:

Θανάσης Ν. Παπαθανασίου, Διευθυντής του περιοδικού *Σύναξη*, Αναπληρωτής Καθηγητής της Ανωτάτης Εκκλησιαστικής Ακαδημίας Αθηνών
Nayla Tabbara, Πρόεδρος του Ιδρύματος Adyan, Καθηγήτρια Ισλαμικών Σπουδών του Πανεπιστημίου Saint-Joseph, Βηρυτός, Λίβανος
Συντονισμός: **Αγγελική Ζιάκα**, Καθηγήτρια Θρησκειολογίας της Θεολογικής Σχολής του ΑΠΘ



Από την Οικο-θεολογία στην Οικο-πράξη: Κινητοποιώντας τις Ορθόδοξες θρησκευτικές κοινότητες προς την αλλαγή των ενεργειακών μοντέλων και τη δράση για το κλίμα

Το έργο αντιπροσωπεύει μια μοναδική στο είδος της (πρωτοβουλία από θρησκευτικούς φορείς) πιλοτική πρωτοβουλία στην Ελλάδα. Με βάση τη σημασία και τον πολιτιστικό και κοινωνικό αντίκτυπο της θρησκευτικότητας στους ανθρώπους –ειδικά στο πλαίσιο μιας ακόμη σε μεγάλο βαθμό παραδοσιακής χώρας, όπου η θρησκευτικότητα αποτελεί σημαντικό στοιχείο της ταυτότητας του ανθρώπου– το έργο, πέρα από την ίδρυση μιας ενεργειακής κοινότητας, επιδιώκει την προώθηση μιας σειράς από συγκεκριμένες δράσεις με σκοπό να ενθαρρύνει τις θρησκευτικές κοινότητες, δηλαδή τις ενορίες (ιερείς και ενορίτες), καθώς και τους απλούς ανθρώπους (είτε πιστούς είτε όχι) να ασχοληθούν περισσότερο με περιβαλλοντικά ζητήματα και ενεργειακά μοντέλα, στον ορίζοντα της κλιματικής κρίσης.

Α. Ίδρυση Ενεργειακής Κοινότητας: Η πρωτοβουλία θα σχεδιαστεί από κοινού με τη Μητρόπολη Δημητριάδος και θα λειτουργήσει πιλοτικά στο τοπικό επίπεδο της Μητρόπολης Δημητριάδος και Αλμυρού (Βόλος). Το επιδιωκόμενο αποτέλεσμα είναι να χρησιμεύσει ως αφετηρία για την ενεργό δέσμευση των ορθόδοξων θρησκευτικών κοινοτήτων στην επιδίωξη του στόχου της κλιματικής ουδετερότητας, ενώ ταυτόχρονα να αντιμετωπίσει στο μέτρο του δυνατού την ενεργειακή φτώχεια, υποστηρίζοντας την πράσινη δημοκρατία.

Οι κύριες δράσεις περιλαμβάνουν την παραγωγή ενός οδικού χάρτη για την κλιματική ουδετερότητα που θα απευθύνεται σε μητροπόλεις και ενορίες σε όλη την Ελλάδα. Η δημιουργία μιας πιλοτικής θρησκευτικής Ενεργειακής Κοινότητας θεωρείται υψίστης σημασίας για την προβολή του αποτελέσματος του οδικού χάρτη και των περιβαλλοντικών και κοινωνικών οφελών που προκύπτουν από αυτόν. Για τον σκοπό αυτό θα πραγματοποιηθούν μια σειρά από συναντήσεις με τεχνοκράτες και ειδικούς στον τομέα, μαζί με άλλες ενεργειακές κοινότητες και ΜΚΟ (π.χ. WWF Ελλάς) προκειμένου να γίνει ανταλλαγή ιδεών, εμπειριών και της απαραίτητης τεχνογνωσίας έτσι ώστε να ανθίσει η (θρησκευτική) ενεργειακή κοινότητα. Ως προς αυτό και μετά την ωρίμανση της γενικής διαδικασίας και ιδέας, θα ετοιμαστεί και θα υποβληθεί αίτηση στην αρμόδια κρατική υπηρεσία για την έγκριση εγκατάστασης φωτοβολταϊκών σε χώρο της τοπικής εκκλησίας, προκειμένου να τεθεί η βάση για τον μελλοντικό περιορισμό ή και μηδενισμό των εκπομπών αερίων.

Β. Θερινό Πανεπιστήμιο με θέμα «Ενεργειακή φτώχεια και Πράσινη Δημοκρατία: Ο ρόλος των θρησκευτικών κοινοτήτων»: Το θεματικό Θερινό Πανεπιστήμιο με θέμα «Ενεργειακή φτώχεια, πράσινη δημοκρατία και ο ρόλος των θρησκευτικών κοινοτήτων» συγκεντρώνει έναν αριθμό Ορθοδόξων ιερέων και θεολόγων από διάφορες χώρες (Ουκρανία, Γεωργία, Βουλγαρία και Ελλάδα) με σκοπό να συναντήσουν ειδικούς στον τομέα, όπως π.χ. ως επιστήμονες, οικο-θεολόγους, μέλη του WWF Ελλάδος και υπεύθυνους χάραξης πολιτικής προκειμένου να ανταλλάξουν ιδέες και καλές πρακτικές για τον τρόπο αντιμετώπισης της ενεργειακής φτώχειας ως αποτέλεσμα του πολέμου στην Ουκρανία, λαμβάνοντας υπόψη την ευρύτερη εικόνα της κλιματικής κρίσης. Το θερινό πανεπιστήμιο περιλαμβάνει τη μελέτη μιας σειράς θεμάτων που αφορούν στη σύγχρονη Ορθόδοξη Εκκλησία σχετικά με: την τρέχουσα κατάσταση της κλιματικής κρίσης, τη σημασία των ενεργειακών κοινοτήτων και της Πράσινης Δημοκρατία σε σχέση με το πρόβλημα της ενεργειακής φτώχειας, πώς θα πρέπει να οικοδομηθεί μια Πράσινη ενορία/εκκλησία , θέματα και μοντέλα Οικο-θεολογίας και Οικο-πρακτικής, οικο-εκπαιδευτικά προγράμματα σπουδών κ.λπ.

Γ. Δημιουργία μια διεθνούς Ορθόδοξης ομάδας προβληματισμού για το κλίμα: στόχος είναι η διαμόρφωση ενός δικτύου ειδικών για το κλίμα το οποίο με θεολογικές ευαισθησίες και προϋποθέσεις θα προσφέρει πολύτιμη υπηρεσία στην προώθηση των αναγκαίων προτάσεων για την αντιμετώπιση από τη σκοπιά της Ορθόδοξης εκκλησίας της κλιματικής κρίσης.

Επιπλέον δράσεις του προγράμματος περιλαμβάνουν:

> Ένα διαδικτυακό σεμινάριο για την ορθόδοξη δράση για το κλίμα, με τη διάδοση των πιο πρόσφατων επιστημονικών πληροφοριών για την κατάσταση της κλιματικής αλλαγής και τις κοινωνικές και περιβαλλοντικές επιπτώσεις της, εστιάζοντας την ίδια στιγμή σε καλές πρακτικές αντιμετώπισης της κλιματικής κρίσης.

> Εργαστήριο σχετικά με τη σημασία των Ενεργειακών Κοινοτήτων (στόχοι, πλεονεκτήματα, τεχνογνωσία), ειδικά εκείνων που έχουν ξεκινήσει από θρησκευτικές κοινότητες για την αντιμετώπιση της ενεργειακής φτώχειας και την εμπέδωση της πράσινης δημοκρατίας.





Individual and Community in the Wake of the Public Discourse of the Orthodox Church

"THESSALIA" CONFERENCE CENTRE
MELISSATIKA, VOLOS, GREECE
MAY 11 - 14, 2023

Westfälische Wilhelms-Universität Münster
Ακαδημια Θεολογικων Σπουδων Βολου
ReligionandPpolitics
Cluster of Excellence | WWU Münster

Άτομο κ Κοινότητα στην ανάπτυξη του δημοσίου λόγου της Ορθόδοξης Εκκλησίας

Διεθνές Συνέδριο
11–14 Μαΐου 2023
Συνεδριακό Κέντρο "Θεσσαλία"
Μελισσάτικα, Βόλος

Το Συνέδριο διοργανώνεται από την Ακαδημία Θεολογικών Σπουδών Βόλου και την Προτεσταντική Θεολογική Σχολή του Πανεπιστημίου Μύνστερ (Γερμανία), σε συνεργασία με το Cluster of Excellence «Πολιτική και Θρησκεία» του ίδιου Πανεπιστημίου. Είναι συνέχεια του Συνεδρίου που διοργανώθηκε από τα ίδια ιδρύματα στο Βόλο, στο διάστημα 6–9 Φεβρουαρίου 2020, με θέμα «Πολιτική, Κοινωνία και Πολιτισμός στην Ορθόδοξη Θεολογία στην εποχή της Παγκοσμιοποίησης», της οποίας τα πρακτικά έχουν δημοσιευθεί σε βιβλίο από τον εκδοτικό οίκο Brill, και είναι προσβάσιμα στη διεύθυνση https://brill.com/edcollbook-oa/title/62117 (Open Access).

Το Συνέδριο σκοπεύει να ρίξει νέο φως στη θέση του ατόμου στην ορθόδοξη παράδοση και θεολογία, τη σχέση του με την κοινότητα, την κοινοτική κατανόηση της Εκκλησίας και τη θεολογία του προσώπου, καθώς και θέματα που σχετίζονται με αυτή την προβληματική, όπως η μειονεκτική θέση της κοινωνίας των πολιτών στις χώρες όπου επικρατεί η Ορθοδοξία και η προβληματική αντιμετώπιση ζητημάτων όπως ο πλουραλισμός και τα ανθρώπινα δικαιώματα.

José Casanova (Ομότιμος Καθηγητής, Πανεπιστήμιο Georgetown), *Ο χριστιανικός κοινοτικός ατομισμός*

Χρήστος Καρακόλης (Καθηγητής Καινής Διαθήκης, Πανεπιστήμιο Αθηνών, Μέλος του Διοικητικού Συμβουλίου της Ακαδημίας Θεολογικών Σπουδών), *Ποιμένες και πρόβατα: Ηγεσία, ατομικότητα και σύμπνοια στους συμβολισμούς του Τετάρτου Ευαγγελίου*

Αικατερίνη Τσαλαμπούνη (Καθηγήτρια Καινής Διαθήκης, Πανεπιστήμιο Θεσσαλονίκης, Μέλος του Διοικητικού Συμβουλίου της Ακαδημίας Θεολογικών Σπουδών), *Η περιστασιακή επίδραση των βιβλικών σπουδών στη σύγχρονη ελληνική ορθόδοξη θεολογία και η σημασία της στη συζήτηση για το άτομο και την κοινότητα*

Παντελής Καλαϊτζίδης (Διευθυντής της Ακαδημίας Θεολογικών Σπουδών Βόλου), *Η διαλεκτική της κοινότητας και της ατομικότητας και η Ορθόδοξη επιβεβαίωση των ανθρωπίνων δικαιωμάτων*

Hans-Peter Grosshans (Καθηγητής Συστηματικής Θεολογίας, Διευθυντής του Ινστιτούτου Οικουμενικής Θεολογίας, Σχολή Προτεσταντικής Θεολογίας, Πανεπιστήμιο Μύνστερ), *Άτομο και Εκκλησία - Εκκλησία και άτομο*

Νικόλαος Ασπρούλης (Αναπληρωτής Διευθυντής Ακαδημίας Θεολογικών Σπουδών, Διδάσκων στο Ελληνικό Ανοικτό Πανεπιστήμιο), *Ο Εαυτός της Δύσης και το Πρόσωπο της Ανατολής: Εχθροί, ξένοι ή σύντροφοι; Με αναφορά στους Πατέρες της Εκκλησίας και σε σύγχρονους Θεολόγους*

Δημήτριος Μόσχος (Καθηγητής Εκκλησιαστικής Ιστορίας, Πρόεδρος του Τμήματος Θεολογίας, Πανεπιστήμιο Αθηνών, Μέλος του Διοικητικού Συμβουλίου της Ακαδημίας Θεολογικών Σπουδών), *Η θέση του θρησκευτικά «άλλου» στη βυζαντινή ζηλωτική σκέψη και στις νεοελληνικές φονταμενταλιστικές ομάδες: Μια «αυτοσχέδια» παράδοση*

Katharina Kunter (Καθηγήτρια Εκκλησιαστικής Ιστορίας, Πανεπιστήμιο του Ελσίνκι), *Όντας Εκκλησία σε έναν εύθραυστο σύγχρονο κόσμο: Άτομο και Κοινότητα ως πρόκληση για τον Λουθηρανισμό στον 20ο/21ο αιώνα*

Elisabeth Gräb-Schmidt (Καθηγήτρια στο Ινστιτούτο Ηθικής, Προτεσταντική Θεολογική Σχολή, Πανεπιστήμιο Τύμπινγκεν), *Το δικαίωμα θρησκευτικής ελευθερίας στη σύγχρονη εκκοσμικευμένη κοινωνία: Θεολογική θεώρηση με ειδική αναφορά στην Ορθόδοξη θεολογία*

Lidiya Lozova (Μεταδιδακτορική Ερευνήτρια, Πανεπιστήμιο Έξετερ), *Άτομο και κοινότητα στο κείμενο «Περί της του κόσμου ζωής» και η συμβολή του στη δημοκρατική διαδικασία στην Ουκρανία*

Regina Elsner (Κέντρο Διεθνών Σπουδών Ανατολικής Ευρώπης ZOiS), *Κοινότητα και άτομο στη ρωσική ορθόδοξη παράδοση*

Assaad Elias Kattan (Καθηγητής Ορθόδοξης Θεολογίας, Πανεπιστήμιο Μύνστερ), *Ο σουλτάνος και ο φιλόσοφος: Οι χριστιανοί της Μέσης Ανατολής ανάμεσα στον κοινοτισμό και την ατομική ελευθερία*

Γεώργιος Βλαντής (Διευθυντής του Συμβουλίου Χριστιανικών Εκκλησιών της Βαυαρίας, Επιστημονικός Συνεργάτης της Ακαδημίας Θεολογικών Σπουδών), *Σύνοδος έναντι Κοινότητας; Διαδικασίες καταλλαγής και δεκτικός Οικουμενισμός στη σύγχρονη Ορθοδοξία*

Βασίλειος Θερμός (Αν. Καθηγητής Ανωτάτης Εκκλησιαστικής Ακαδημίας Αθηνών, Ψυχίατρος Παιδιών και Εφήβων), *Η διαλεκτική ατόμου και εκκλησιαστικής κοινότητας στο πλαίσιο της σύγχρονης πολιτικής κοινωνίας*

Ionut Biliuta (Επιστημονικός συνεργάτης στο Ινστιτούτο "Gh. Sincai", Τάργκου Μούρες, Ρουμανία), *Στο κρεβάτι με τους Ρώσους; Φιλανθρωπία, Ρωσοφοβία/Ρωσοφιλία και Εθνικισμός στη Ρουμανική Ορθόδοξη Εκκλησία κατά τον πόλεμο στην Ουκρανίας*

Θεόφιλος Αμπατζίδης (Επιστημονικός Συνεργάτης της Ακαδημίας Θεολογικών Σπουδών), *Πρόσωπο και αυτοσυνειδησία: Ετερονομία και ετεροκαθορισμός της ανθρώπινης ύπαρξης στην σύγχρονη Ελληνική θεολογία*

Marko Vekovic (Αναπληρωτής καθηγητής Θρησκείας και Πολιτικής, Σχολή Πολιτικών Επιστημών, Βελιγράδι, Σερβία), *Το ορθόδοξο κύμα εκδημοκρατισμού: Ελλάδα, Σερβία, Ρωσία.*

Συμμετοχή της Ακαδημίας Θεολογικών Σπουδών στο Συνέδριο EuARe 2023 της Ευρωπαϊκής Ακαδημίας Θρησκευτικών Επιστημών

19–23 Ιουνίου 2023
St. Andrews, Σκωτία, Ηνωμένο Βασίλειο

Η Ακαδημία Θεολογικών Σπουδών Βόλου συμμετέχει στο έκτο ετήσιο συνέδριο της Ευρωπαϊκής Ακαδημίας Θρησκευτικών Επιστημών, που θα πραγματοποιηθεί στο Σαιν Άντριους της Σκωτίας. Το γενικό θέμα του Συνεδρίου είναι **Θρησκεία εκ των έσω**. Λεπτομέρειες θα ανακοινωθούν σύντομα.



Λεπτομέρειες για το Συνέδριο:
https://www.europeanacademyofreligion.org/euare2023

Τέταρτο Θερινό Σεμινάριο για Ορθόδοξους κληρικούς κ λαϊκούς θεολόγους από την Ουκρανία

2–12 Ιουλίου 2023
Μελισσάτικα, Βόλος

Το Θερινό Σεμινάριο απευθύνεται σε ορθόδοξους κληρικούς και λαϊκούς θεολόγους από την Ουκρανία. Ο κύριος στόχος του Σεμιναρίου είναι να εξοικειώσει τους συμμετέχοντες με τις νέες κοινωνικο-πολιτιστικές προκλήσεις (εκκοσμίκευση, παγκοσμιοποίηση και θρησκευτικός πλουραλισμός, ανοιχτή κοινωνία). Οι συμμετέχοντες στο πρόγραμμα θα αποκτήσουν πρόσβαση σε πηγές (βιβλιοθήκες, φυσικές και ψηφιακές) και στην πιο πρόσφατη βιβλιογραφία σχετικά με θέματα που σχετίζονται με την οργάνωση και τη λειτουργία μιας Εκκλησίας στο σύγχρονο και εξαιρετικά απαιτητικό ευρωπαϊκό περιβάλλον, καθώς και επαρκή επισκόπηση των πλέον προσφάτων εξελίξεων (χαρακτηριστικές μορφές, ατζέντα κ.λπ.) στη σύγχρονη ορθόδοξη θεολογία του ύστερου 20ου και του πρώιμου 21ου αιώνα. Καθώς το Θερινό Σεμινάριο θα πραγματοποιηθεί στον Βόλο, οι συμμετέχοντες θα έχουν μια πρώτης τάξεως ευκαιρία να έρθουν σε άμεση επαφή με τη ζωή και τη λειτουργία μιας από τις πιο ζωντανές και σύγχρονες μητροπόλεις στην Ελλάδα, τη Μητρόπολη Δημητριάδος, η οποία εδώ και δεκαετίες έχει αποτέλεσε σταυροδρόμι διαλόγου μεταξύ πολιτισμών και θρησκευτικών παραδόσεων.

Πρόκειται για το τέταρτο σεμινάριο τέτοιου τύπου, και το δεύτερο που θα πραγματοποιηθεί με φυσική παρουσία (τα σεμινάρια του 2021 και του 2022 έγιναν διαδικτυακά). Η παρακάτω εικόνα προέρχεται από το έτος 2019, όταν το πρόγραμμα ολοκληρώθηκε με επίσκεψη στο Οικουμενικό Πατριαρχείο Κωνσταντινουπόλεως.



πολυμερῶς καὶ πολυτρόπως

ΘΕΟΛΟΓΙΑ, ΕΚΚΛΗΣΙΑ, ΚΟΙΝΩΝΙΑ ΣΕ ΔΙΑΛΟΓΟ

"IN MANY AND VARIOUS WAYS": THEOLOGY, CHURCH, SOCIETY IN DIALOGUE

Ιστολόγιο «πολυμερώς κ πολυτρόπως»

https://www.polymerwsvolos.org/

Το ιστολόγιο «πολυμερώς και πολυτρόπως» σχεδιάστηκε για να λειτουργήσει ως ένας χώρος διαλόγου και γόνιμης ανταλλαγής απόψεων για όσους θέλουν να σχολιάσουν επίκαιρα θέματα από θεολογική σκοπιά ή επιχειρούν την αναμέτρηση και τη συνάντηση της θεολογίας με τις προκλήσεις του σύγχρονου κόσμου, προσεγγίζοντας ένα ευρύτερο, όχι υποχρεωτικά ακαδημαϊκό κοινό. Έτσι το ιστολόγιο περιλαμβάνει κείμενα όχι μόνον ακαδημαϊκού χαρακτήρα αλλά και όσα δοκίμια κρίνει ότι προάγουν την ορθόδοξη θεολογική αλλά και την ευρύτερη χριστιανική σκέψη. Ο τίτλος «πολυμερώς και πολυτρόπως» προέρχεται από τον εναρκτήριο στίχο της Προς Εβραίους Επιστολής, δηλώνοντας έτσι την πρόθεση του ιστολογίου να υπηρετήσει την πολυφωνία και τον θεολογικό πλουραλισμό και να φιλοξενήσει όλες τις υγιείς θεολογικές τάσεις. Μαζί με τα δόγματα των αγίων επτά Οικουμενικών Συνόδων, το ιστολόγιο σέβεται και τηρεί τις αρχές της ακαδημαϊκής ελευθερίας, ενθαρρύνοντας τους συνεργάτες του να ανακαλύψουν και να διακρίνουν στην ορθόδοξη παράδοση απαντήσεις κατάλληλες στις σύγχρονες προκλήσεις. Το ιστολόγιο λειτουργεί από τον Φεβρουάριο του 2021 και έχει δημοσιεύσει ως σήμερα πάνω από 120 άρθρα, φιλοξενώντας τόσο μεν κείμενα που πρωτοδημοσιεύονται, όσο και μεταφράσεις από άλλες έγκριτες πηγές, όπως ενδεικτικά το ιστολόγιο Public Orthodoxy του Κέντρου Ορθόδοξων Χριστιανικών Σπουδών του Πανεπιστημίου Φόρντχαμ της Νέας Υόρκης. Ενδεικτικοί τίτλοι που φανερώνουν τις θεματικές του ιστολογίου είναι *Γιατί «πολυμερώς και πολυτρόπως» ...* (Π. Καλαϊτζίδης), *Έσχατα και Χαρά* (π. Χαράλαμπος Παπαδόπουλος «Λίβυος»), *Η κάθοδος εις το κρυπτόν του Θεού* (π. Ανδρέας Σκρίμα), *Ιεροποιημένα έθνη και καθαγιασμένοι τόποι: Εσχατολογία, εθνοφυλετισμός και γεωπολιτική* (Αντουάν Κουρμπάν), *Επιλέγοντας τη συμφιλίωση με τους Ορθοδόξους: Η εμπειρία ενός Έλληνα Ευαγγελικού* (Μελέτης Μελετιάδης), *Φιλελεύθερη δημοκρατία και χριστιανική πίστη* (Χαράλαμπος Βέντης) κ.ά.

Εκδόσεις

Καρπός των εργασιών της Ακαδημίας Θεολογικών Σπουδών Βόλου είναι η έκδοση των παρακάτω βιβλίων:

Παντελής Καλαϊτζίδης (επ.), *Εκκλησία και Εσχατολογία* (Αθήνα, εκδόσεις Καστανιώτη), 2003.

Ισλάμ και Φονταμενταλισμός – *Ορθοδοξία και Παγκοσμιοποίηση* (Αθήνα, εκδόσεις Ίνδικτος), 2004

Φύλο και Θρησκεία: Η θέση της γυναίκας στην Εκκλησία (Αθήνα, εκδόσεις Ίνδικτος), 2004

Θρησκεία και Λογοτεχνία (Α΄, Β΄ και Γ΄ μέρος) στο λογοτεχνικό περιοδικό *Νέα Εστία*, Μάρτιος 2004, Μάρτιος 2005 και Σεπτέμβριος 2009 αντίστοιχα

Κάλλιστος Ware: *Η ορθόδοξη θεολογία στον 21ο αιώνα* (Αθήνα, εκδόσεις Ίνδικτος), 2005

Παντελής Καλαϊτζίδης (επ.): *Ορθοδοξία και Νεωτερικότητα* (Αθήνα, εκδόσεις Ίνδικτος), 2007

Παντελής Καλαϊτζίδης: *Ορθοδοξία και Νεωτερικότητα: προλεγόμενα* (Αθήνα, εκδόσεις Ίνδικτος), 2007 (αυτοτελής έκδοση του προλογικού κειμένου του προηγούμενου τόμου, μεταφρασμένο επίσης στα ρουμανικά από τις εκδόσεις Eikon)

Αναταράξεις στη μεταπολεμική θεολογία. Η «θεολογία του '60» (Αθήνα, εκδόσεις Ίνδικτος), 2009

«Και επί γης ειρήνη...»: Όραμα και αίτημα για τους λαούς και τις χριστιανικές Εκκλησίες – Ορθόδοξη Συμβολή (Αθήνα, εκδόσεις Ίνδικτος), 2010

Église et culture dans la théologie grecque contemporaine (στα γαλλικά, στο περιοδικό Istina, τ. Ιανουαρίου – Μαρτίου 2010)

Metropolitan Kallistos Ware: *Orthodox Theology in the 21st Century* (στα αγγλικά, σειρά «Doxa and Praxis: Exploring Orthodox Theology» σε συνεργασία με τις εκδόσεις του Π.Σ.Ε.), 2010

«And many women were there ...» (Mt. 27, 55): The participation of Orthodox Women in the Ecumenical Movement: Past, Present, Future (στα αγγλικά, σε συνεργασία με τις εκδόσεις του Π.Σ.Ε.), 2011

Pantelis Kalaitzidis: *Christians in the Middle East* (στα αγγλικά, στο περιοδικό The Ecumenical Review, τεύχος Μαρτίου 2012)

Παντελής Καλαϊτζίδης (επ.): *Βιβλική Θεολογία της Απελευθέρωσης: Πατερική Θεολογία και αμφισημίες της νεωτερικότητας σε ορθόδοξη και οικουμενική προοπτική* (Αθήνα, εκδόσεις Ίνδικτος), 2012

Παντελής Καλαϊτζίδης, *Orthodoxy and Political Theology* (στα αγγλικά, σειρά



«Doxa and Praxis: Exploring Orthodox Theology» σε συνεργασία με τις εκδόσεις του Π.Σ.Ε.), 2012

Ecclesiology and Nationalism in the Postmodern Era (στα αγγλικά, στο περιοδικό St Vladimir's Theological Quarterly 57:3-4), 2013

Can Orthodox Theology Be Contextual? Concrete Approaches from the Orthodox Tradition (στα αγγλικά, στο περιοδικό Journal of Eastern Christian Studies 69.1-4), 2017

Le renouveau de la théologie grecque des années soixante à nos jours (στα γαλλικά, στο περιοδικό Contacts 259-260), 2017

Από το 2014 η Ακαδημία Θεολογικών Σπουδών έχει εισέλθει σε μια νέα και σημαντική φάση του εκδοτικού της προγράμματος με την δημιουργία της «Εκδοτικής Δημητριάδος». Στο πλαίσιο αυτό κυκλοφόρησαν ήδη:

Κωστής Δρυγιανάκης & Κωνσταντίνος Χ. Καραγκούνης (επ.): *Ύμνοι του Πάθους και της Ανάστασης από ναούς της ανατολικής Θεσσαλίας. Επιτόπιες ηχογραφήσεις του Κωστή Δρυγιανάκη 1991-2002,* 2014 (βιβλίο με 2 CD)

Παντελής Καλαϊτζίδης (επ.): *Εκκλησία και Εσχατολογία* (επανέκδοση), 2014

Gennadios of Sassima, Laurentiu of Adreal, Pavel Aurel, Daniel Buda (eds.): *Orthodox Perspectives on Ecumenical Theological Education: The Ecumenical Movement in the Theological Education and in the Life of Orthodox Churches* (στα αγγλικά), 2014

Joachim G. Persoon, *Spirituality, Power and Revolution: Contemporary Monasticism in Communist Ethiopia*, with an Overview of the Orthodox Church During Communism by Vaclav Jezek (στα αγγλικά), 2014

Βαγγέλης Μπαντελάς & Κωστής Δρυγιανάκης (επ): *Η τσιάι σι λουλουντί... Τραγούδια των Ελλήνων Ρομά από τους Σοφάδες Καρδίτας*, 2015 (βιβλίο με CD)

Jean Daniélou: *Δοκίμιο για το μυστήριο της Ιστορίας* (σειρά «εν διαλόγω»), 2015

Aristotle Papanikolaou: *Η πολιτική της θέωσης. Η Ορθοδοξία συναντά την δημοκρατία* (σειρά «εν διαλόγω»), 2016

Μάρκος Φ. Δραγούμης, Κωστής Δρυγιανάκης και Θανάσης Μωραΐτης (επ.): *Κατακαημένε Σκόπελε... Τραγούδια από τη Σκόπελο ηχογραφημένα το 1967 για το Αρχείο Μέλπως Μερλιέ*, 2016 (βιβλίο με CD)

Παναγιώτης Ν. Τρεμπέλας: Μεταξύ παράδοσης και ανανέωσης, μεταξύ επιστήμης και ιεραποστολής (σειρά «Θεολογικές Προσωπογραφίες»), 2016

Christine Chaillot (ed.): *The Dialogue between the Eastern Orthodox and Oriental Orthodox Churches* (στα αγγλικά), 2016

Παντελής Καλαϊτζίδης & Νικόλαος Ασπρούλης (επ.): *Πρόσωπο, Ευχαριστία και Βασιλεία του Θεού σε ορθόδοξη και οικουμενική προοπτική. Σύναξις Ευχαριστίας προς τιμήν του Μητροπολίτη Περγάμου Ιωάννη Δ. Ζηζιούλα*, 2016

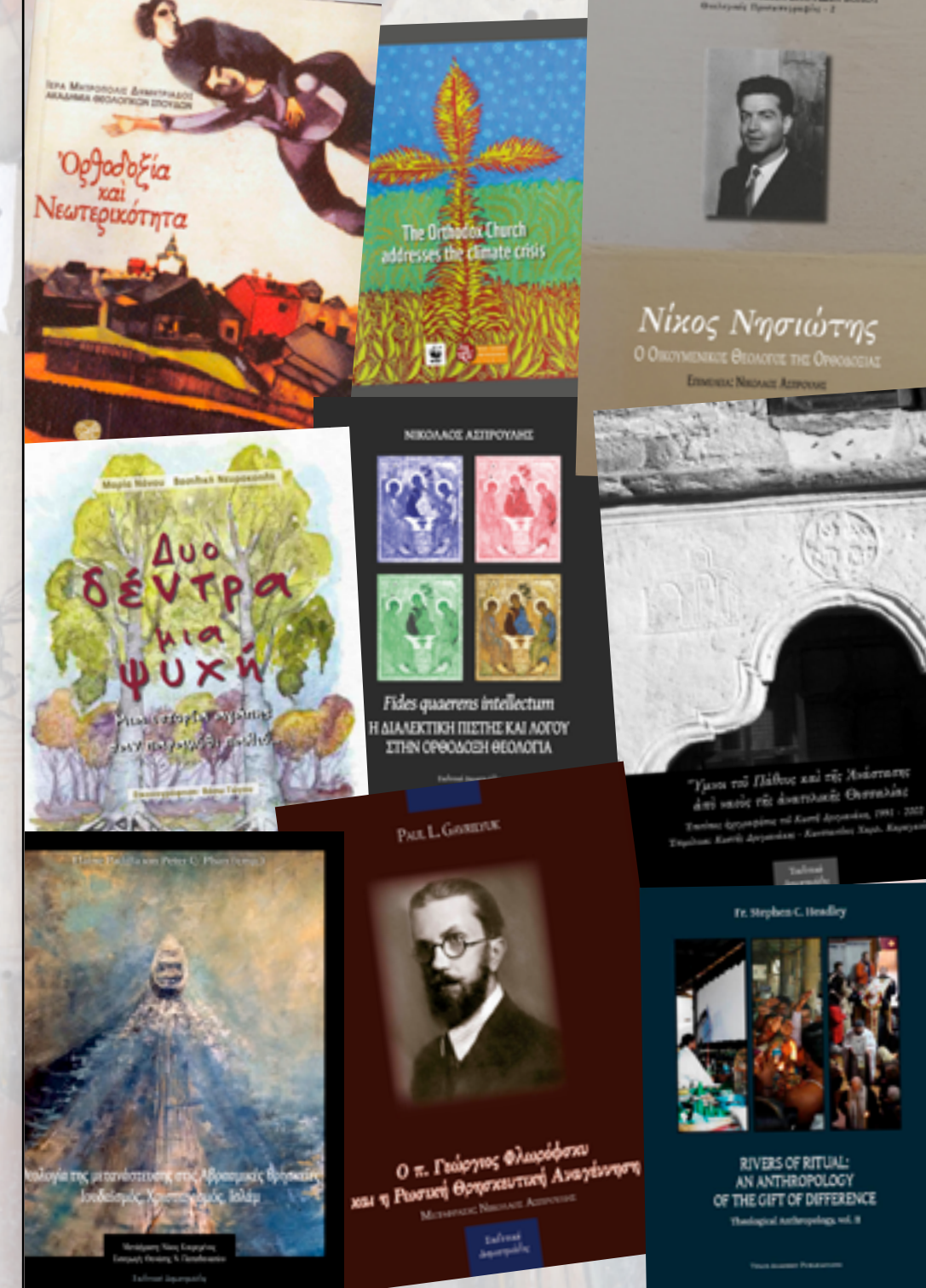

Sarah Wilson & Aikaterini Pekridou (eds.): *A Communion in Faith and Love: Elizabeth Behr-Sigel's ecclesiology* (στα αγγλικά, σειρά "Doxa & Praxis"), 2017

Μητροπολίτης Δημητριάδος και Αλμυρού Ιγνάτιος: *Η Εκκλησία και η οικονομική κρίση* (διάλεξη στο London School of Economics), 2017 και στα αγγλικά *The Orthodox Church of Greece and the Economic Crisis*, 2017

Παντελής Καλαϊτζίδης & Νικόλαος Ασπρούλης (επ.): *Η μαρτυρία της Ορθοδοξίας στη Δύση. Σύναξις Ευχαριστίας προς τιμήν του Μητροπολίτη Διοκλείας Κάλλιστου Ware*, 2018,

Γεώργιος Κίσσας, π. Βασίλειος Θερμός & π. Χαράλαμπος Παπαδόπουλος (Λίβυος): *Ναρκισσισμός και αυτοθεματοποίηση στα μέσα κοινωνικής δικτύωσης*, 2019

Τάνια Αβέλλα (επ.): *Η αφήγηση του Ολοκαυτώματος μέσα από την τέχνη και την τοπική ιστορία*, 2019

Olga Sevastyanova & Nikolaos Asproulis (eds.): *Understanding Orthodox Christian Spirituality Today: Insights from Patristic and Contemporary Theology* (στα αγγλικά), 2019

Νικόλαος Ασπρούλης & Nathaniel Wood (επ.): *Καιρός του ποιήσαι: Η Ορθοδοξία ενώπιον της πανδημίας του κορωνοϊού*, 2020

Stephen C. Headley: *The Songs of the Bridal Chamber: Monks at Prayer* (στα αγγλικά), 2020

Elaine Padilla & Peter C. Phan (επ.): *Θεολογία της μετανάστευσης στις Αβραμικές θρησκείες: Ιουδαϊσμός, Χριστιανισμός, Ισλάμ*, 2021

Νικόλαος Ασπρούλης: *Fides quaerens intellectum: Η διαλεκτική πίστης και λόγου στην ορθόδοξη θεολογία*, 2021

Theodota Nantsou & Nikolaos Asproulis (eds): *The Orthodox Church Addresses the Climate Crisis* (συνέκδοση με WWF Greece, στα αγγλικά), 2021

Nikolaos Asproulis & Olga Sevastyanova (eds.): *Ex Patribus Lux: Essays on Orthodox Theological Anthropology and Georges Florovsky's Theology* (στα αγγλικά), 2021

Αλεξάνδρα Παπαδοπούλου: *Βοσπορίς* (επιμέλεια Φιλόθεος Μαρούδας & Βασιλική Δ. Λαμπροπούλου, συνέκδοση με την Ιερά Θεολογική Σχολή Χάλκης), 2021

Stephen C. Headley: *Rivers of Ritual: An Anthropology of the Gift of Difference* (στα αγγλικά), 2022

Μαρία Νάνου & Βασιλική Νευροκοπλή: *Δυο δέντρα μια ψυχή* (παιδικό βιβλίο, εικονογράφηση Βάσω Γώγου), 2022

Olga Sevastyanova & Nikolaos Asproulis (eds.): *Holiness, Perfection and Theosis: The human being as capax infinitis* (στα αγγλικά), 2022



Όλια Γκλούσενκο & Κωστής Δρυγιανάκης: *«ἐν τῇ ὁδῷ, ᾗ ἐπορεύθημεν»: Ασύχναστοι τόποι στη Μητρόπολη Δημητριάδος* (φωτογραφικό λεύκωμα, δίγλωσσο), 2022

Μαρία Νάνου (επ.): *Μουσείο Βυζαντινής Τέχνης και Πολιτισμού Μακρινίτσας «Μήτηρ Θεού, η οξεία επίσκεψις»* (κατάλογος του μουσείου), 2022

Paul Gavrilyuk: *Ο π. Γεώργιος Φλωρόφσκυ και η Ρωσική Θρησκευτική Αναγέννηση*, 2022

Graham McGeoch: *Russian Émigré Theology and Latin American Liberation Theology* (στα αγγλικά), 2023

Rowan Williams: *Sergii Bulgakov, Socialism, and the Church* (αγγλική και ελληνική εκδοχή), 2023

George Demacopoulos: *Πέντε μοντέλα πνευματικής καθοδήγησης στην αρχαία Εκκλησία* (υπό έκδοση, 2023)

Sergei Bulgakov: *Δόγμα και δογματική* (υπό έκδοση, 2023)

Νικόλαος Ασπρούλης (επ.): *Νίκος Νησιώτης, ο Οικουμενικός θεολόγος της Ορθοδοξίας* (σειρά «Θεολογικές προσωπογραφίες», υπό έκδοση, 2023)

Παντελής Καλαϊτζίδης & Νικόλαος Ασπρούλης (επ.): *Νεο-πατερική σύνθεση ή «Μεταπατερική θεολογία»: Το αίτημα της συνάφειας στην Ορθοδοξία*, (υπό έκδοση, 2023)



Λεπτομέρεια λιθανάγλυφου, Μονή αγίου Νικολάου, Πάου Πηλίου

Πρόγραμμα Resilience

https://www.resilience-ri.eu/

Η Ακαδημία θεολογικών Σπουδών Βόλου συμμετέχει στο ευρωπαϊκό πρόγραμμα Resilience, το οποίο αποτελεί μια μοναδική, διεπιστημονική και ανατροφοδοτική ερευνητική υποδομή για τις θρησκευτικές σπουδές, που οικοδομεί μια πλατφόρμα υψηλής λειτουργικότητας, παρέχοντας διαρκώς εξελισσόμενα εργαλεία και συνολικά δεδομένα σε μελετητές από όλους τους επιστημονικούς κλάδους που ασχολούνται με το θρησκευτικό φαινόμενο στη διαχρονική και συγχρονική του ποικιλία. Οι πρώτες πρωτοβουλίες για τη δημιουργία της ερευνητικής υποδομής χρονολογούνται από το 2016, οι οποίες οδήγησαν τελικά στην έναρξη του Resilience τον Σεπτέμβριο του 2019. Το Resilience από τότε εργάστηκε για τον σχεδιασμό μιας βιώσιμης ευρωπαϊκής υποδομής για τις θρησκευτικές σπουδές.

Το χαρακτηριστικό στον σχεδιασμό της υποδομής είναι ότι περιλαμβάνει φυσική αλλά και ψηφιακή πρόσβαση στη γνώση σχετικά με τη θρησκεία. Μέσω αυτής της υποδομής, οι ακαδημαϊκοί που εργάζονται στον ευρύ τομέα των Θρησκευτικών Σπουδών θα υποστηρίζονται με πολλούς τρόπους: θα μπορούν, μεταξύ άλλων, να έχουν πρόσβαση σε περισσότερους πόρους, να ενισχύουν τις ψηφιακές τους δεξιότητες, να συμμετέχουν σε έργα, να προωθούν την έρευνα, να οικοδομήσουν επαγγελματικά δίκτυα. Επίσης, κι άλλοι επαγγελματίες, όπως εκείνοι που εργάζονται σε γκαλερί, βιβλιοθήκες, αρχεία και μουσεία, ή είναι υπεύθυνοι χάραξης πολιτικής αλλά και εκπρόσωποι θρησκευτικών κοινοτήτων θα μπορούν να επωφεληθούν από τη γνώση που προσφέρει το Resilience.

Η ένταξη στον οδικό χάρτη του ESFRI 2021 διασφαλίζει ότι οι 13 εταίροι της κοινοπραξίας, με τον συντονισμό του ιταλικού ερευνητικού ιδρύματος FSCIRE, μπορούν πλέον να προχωρήσουν στο επόμενο βήμα. Η νέα ερευνητική υποδομή προορίζεται να προσφέρει υποστήριξη στους χρήστες της τουλάχιστον για τα επόμενα 34 χρόνια.

Η Διακρατική Πρόσβαση είναι η πρώτη υπηρεσία που προσφέρει το RESILIENCE στην κοινότητα των Θρησκευτικών Σπουδών. Οι χρήστες αυτού του προγράμματος θα αποκτήσουν άμεση και αποτελεσματική πρόσβαση, τόσο φυσική όσο και εικονική, στις μοναδικές συλλογές και την τεχνογνωσία επτά κορυφαίων ερευνητικών ιδρυμάτων και πανεπιστημίων στην Ευρώπη. Επιπλέον, για τον χρήστη, η παραμονή στο πλαίσιο του TNA σημαίνει ταχύτερη πρόσβαση σε πόρους, πράγμα που σημαίνει αποτελεσματικότερη αξιοποίηση του χρόνου έρευνας. Κάθε ίδρυμα υποδοχής προσφέρει επίσης χώρο εργασίας, βοήθεια στην πλοήγηση σε φυσικές και ψηφιακές συλλογές, πρακτικές συμβουλές για το ταξίδι και τη διαμονή, καθώς και πρόσθετα προνόμια, τα οποία εξειδικεύονται κάθε φορά από το ίδρυμα. Είναι πολύ σημαντικό ότι ο χρήστης του TNA θα απολαμβάνει την καθοδήγηση που θα



προσφέρεται από έμπειρους ερευνητές από το ίδρυμα υποδοχής, ενσωματώνοντας πολύτιμες ευκαιρίες δικτύωσης κατά τη διάρκεια της ερευνητικής επίσκεψης.

Προκειμένου να αποκτήσει μια σαφή εικόνα των ειδικών αναγκών των ερευνητών στο πεδίο των Θρησκευτικών Σπουδών, η ερευνητική υποδομή RESILIENCE διεξάγει μια σειρά από εργαστήρια με επίκεντρο τους ίδιους τους ερευνητές. Μέσω καθοδηγούμενων ατομικών και ομαδικών συνεντεύξεων που πραγματοποιούνται σε όλη την Ευρώπη, το RESILIENCE προσπαθεί να καταγράψει την ερευνητική κατάσταση των συμμετεχόντων ερευνητών, καθώς και τις ανάγκες, τις δεξιότητες και τις απαιτήσεις τους που σχετίζονται με μια μελλοντική ερευνητική υποδομή (RESILIENCE). Τα θέματα και τα ερωτήματα που θα συζητηθούν στο εργαστήριο του Βόλου (19-20 Μαΐου 2023) περιλαμβάνουν, μεταξύ άλλων, μια επισκόπηση της τρέχουσας κατάστασης της έρευνας στη χώρα, τη χρήση φυσικών και ψηφιακών εργαλείων, τις δυνατότητες πρόσβασης στην ακαδημαϊκή κινητικότητα και συλλογές, κ.ά.

Ακαδημία Θεολογικών Σπουδών Βόλου

Διοικητικό συμβούλιο

Μητροπολίτης Δημητριάδος και Αλμυρού
κ. Ιγνάτιος (Γεωργακόπουλος)
Πρόεδρος

Παντελής Καλαϊτζίδης
Δρ. Θεολογίας, Διευθυντής

Μητροπολίτης Περιστερίου κ. Γρηγόριος (Παπαθωμάς)
Καθηγητής Θεολογικής Σχολής Πανεπιστημίου Αθηνών
Καθηγητής Ορθοδόξου Ινστιτούτου Αγίου Σεργίου Παρισίων

Χρήστος Καρακόλης
Καθηγητής Θεολογικής Σχολής Πανεπιστημίου Αθηνών

Δημήτριος Μόσχος
Καθηγητής Θεολογικής Σχολής Πανεπιστημίου Αθηνών

Αγγελική Ζιάκα
Καθηγήτρια Θεολογικής Σχολής Πανεπιστημίου Θεσσαλονίκης

Αικατερίνη Τσαλαμπούνη
Καθηγήτρια Θεολογικής Σχολής Πανεπιστημίου Θεσσαλονίκης

π. Δημήτριος Μπαθρέλλος
Επισκέπτης Καθηγητής, Ινστιτούτο Ορθοδόξων Χριστιανικών Σπουδών, Κέιμπριτζ, Ηνωμένο Βασίλειο

π. Χρίστος Χαχαμίδης
Δρ. Θεολογίας, Κληρικός Ι. Μητροπόλεως Δημητριάδος

Συνεργάτες

Επιστημονική ομάδα:

Νικόλαος Ασπρούλης, Δρ. Θ., Αναπληρωτής Διευθυντής Ακαδημίας Θεολογικών Σπουδών Βόλου, Διδάσκων στο ΕΑΠ

π. Αμφιλόχιος Μήλτος, Δρ. Θ., Κληρικός Ι. Μητροπόλεως Δημητριάδος

π. Φιλόθεος Μαρούδας, Δρ. Θ., Διδάσκων στη Φιλοσοφική Σχολή ΕΚΠΑ, Κληρικός Ι. Μητροπόλεως Γερμανίας

Νίκος Κουρεμένος, Δρ. Κοπτικών Σπουδών, Επιστημονικός Συνεργάτης περιοδικού «Θεολογία»

Ιωάννης Καμίνης, Δρ. Θ., Επιστημονικός Βοηθός Θεολογικής Σχολής Πανεπιστημίου Σόφιας

Θεόφιλος Αμπατζίδης, Δρ. Θεολογίας

Μαγδαληνή Θωμά, Δρ. Φιλολογίας

Αικατερίνη Πεκρίδου, Μάστερ Θεολογίας, Εκτελεστική Γραμματέας για τον Θεολογικό Διάλογο στη Σύνοδο των Ευρωπαϊκών Εκκλησιών

Γεώργιος Βλαντής, Μάστερ Θεολογίας, Διευθυντής του Συμβουλίου Χριστιανικών Εκκλησιών της Βαυαρίας

Παρασκευή Αράπογλου, Υποψήφια διδάκτωρ Θεολογίας

Επιστημονική βοηθός:

Θεοδώρα Βασλάμου, Μάστερ Θεολογίας, Πτυχιούχος Βαλκανικών Σπουδών

Ομάδα επιμόρφωσης για το μάθημα των Θρησκευτικών:

Απόστολος Μπάρλος, Μάστερ Θεολογίας

Βάσω Γώγου, Πτυχιούχος Θεολογίας και Φιλολογίας

Νίκος Τσιρέβελος, Δρ. Θ., Διδάσκων στα Πανεπιστήμια Θεσσαλίας και Δυτ. Μακεδονίας

Σουλτάνα Γκαργκάνα, Μάστερ Θεολογίας

Χρήστος Φραδέλλος, Μάστερ Θεολογίας

Αντώνης Παναγάκης, Πτυχιούχος Παιδαγωγικών και Θεολογίας

Υπεύθυνοι Βιβλιοθήκης:

Χαράλαμπος Μπάρδας, Βιβλιοθηκονόμος, MSc

Κωνσταντίνος Κένταρχος, Βιβλιοθηκονόμος

Υπεύθυνος Ψηφιακής Βιβλιοθήκης:

π. Φιλοκτήμων Σταμόπουλος-Σαμαράς, Πτυχιούχος Θεολογίας

Υπεύθυνος Διαχείρισης Ιστοσελίδων:

Παναγιώτης Θεοδοσίου, MSc Πληροφορικής

Υπεύθυνοι Εκδόσεων κ. Επικοινωνίας:

Κωστής Δρυγιανάκης, Φυσικός, MA Ανθρωπολογίας

Ελένη Μούρσα, Πτυχιούχος Θεολογίας

Γραμματεία:

Βαλίλα Γιαννουτάκη, Μάστερ Θεολογίας και Παιδαγωγικών

Κλαίρη Νικολάου, Μάστερ Παιδαγωγικών, Πτυχιούχος Θεολογίας



Στην απέναντι σελίδα: Το ξωκλήσι της Παναγίας, παραλία Θεοτόκου, Νότιο Πήλιο.

Στο εξώφυλλο: Λεπτομέρεια από τη *Σύναξη των Δώδεκα Αποστόλων*, εικόνα ρωσικής προέλευσης, ναός Παμμεγίστων Ταξιαρχών, Τσαγκαράδα Πηλίου.

Αυτό το ετήσιο πρόγραμμα σχεδιάστηκε από τον Κωστή Δρυγιανάκη και εκτυπώθηκε από τη Μονοχρωμία στη Θεσσαλονίκη.



https://linktr.ee/VolosAcademy

"Thessalia" Conference Center, Melissatika, Volos, Greece
P.O.Box 1073, Volos 38001
Tel. +302421093553, +302421093573, Fax +302421077115